Heft 027 Ausgabe Februar 2001

Was? Wann? Wo? Wer? Wie?

in Schnarup-Thumby und Struxdorf

Der Winter kam zurück!

Freude und Leid der weißen Pracht auf einem Bild

SG Thumby und Umgebung lädt ein zum

3. Boßeln

(für Anfänger)
am Sonntag 11.März 2001
10.00 Uhr
Treffpunkt: "Zur Kastanie"

Anmeldung bis 5.März
im Dörpskrog Tel: 04623/290
Startgeld 5,00 DM pro Teilnehmer
Alter ab 16 Jahre
Strecke ca. 4-5 km,

Arbeitskreis Dorfchronik

Die nächste Versammlung des Arbeitskreises soll stattfinden am **Montag, den 12. März um 19.30 Uhr im Gasthof "Klaholz"**. Dazu laden wir die bisherigen Mitglieder, aber auch weitere interessierte Bürger unserer Gemeinde ein. Es soll über die Form der Bilder gesprochen werden.
Mit freundlichen Grüßen
die Sprecher des Arbeitskreises

Dorothea Schumann
Hans Konrad Sacht

Raum für
Bewegung!

PRAXIS FÜR PHYSIOTHERAPIE
MARKUS BESKIDT
Krankengymnastik • Massage
Craniosacraltherapie

Kirchliche Nachrichten

Eingerahmt wird der Ankündigungszeitraum dieser Ausgabe unseres Nachrichtenblattes von zwei Frauengesprächsabenden: am 15. 2. und 15. 3., jeweils um 20 Uhr im Konfirmandenraum am Pastorat Thumby. Eine beachtlich große, engagierte Runde von Frauen lässt sich ins Gespräch bringen durch die alttestamtliche Königin Esther über die Frage: "Was gibt uns den Mut JA zu sagen oder NEIN?" Eine große Bedeutung für die Solidarität der Frauen hat der Weltgebetstag der Frauen, den wir mitfeiern am 2. März. In diesem Jahr sind wir eingeladen nach Ulsnis: Gottesdienst in der Kirche um 14 Uhr, danach Beisammensein in Steinfeld, Gasthof Jägersruh. Bitte bilden Sie Fahrgemeinschaften, ggf. über Meldung im Pastorat (Tel. 380). Vom 3. - 17. März werde ich Urlaub haben und in dringenden Amtshandlungen von Pastor Tauscher vertreten werden. Unser Gottesdienstplan: 18. 2. um 9 Uhr in Struxdorf und um 10.15 Uhr mit Abendmahl in Thumby; 25.2. um 9 Uhr in Thumby und um 10.15 Uhr mit Abendmahl in Struxdorf; 4. 3. nur um 9.30 Uhr in Struxdorf und am 11. 3. nur um 10.15 Uhr in Thumby beide mit Pastor Tauscher. Bibelstunden sind am 22. 2. im Pastorat und am 8. 3. bei Assenheimer, jeweils um 20 Uhr. Ich weise schon hin auf einen Gottesdienst mit besonderer musikalischer Gestalt am 18.3. um 10 Uhr in Struxdorf, auf die gemeinsame Konfirmandenprüfung/-vorstellung am 1. 4. um 10 Uhr in Thumby und auf die Konfirmationen am 29. 4. in Thumby und am 6. 5. in Struxdorf.
Allen Lesern einen herzlichen Gruß von Ihrem Pastor K. Ziehm

K. Ziehm

GRABSTEINE • NATURSTEINARBEITEN
QUELL- UND SPRUDELSTEINE
VOGELTRÄNKEN • WASSERBECKEN
FINDLINGE UND BESCHRIFTUNGEN
BILDHAUERARBEITEN • ORNAMENTE

Seit 1889

ODEFEY & SOHN
Natursteinarbeiten • Grabmale

Schulstraße 5, 24996 Sterup
Tel: (0 46 37) 18 06, Fax: (0 46 37) 14 06

GRANITPFLANZSCHALEN UND -VASEN
GRANITPOLLER • GRANITPLATTEN
BRONZESCHRIFTEN U. -PLASTIKEN
GRABLATERNEN UND -EINFASSUNGEN

Günther Hansen
Kfz-Reparaturwerkstatt

KRAFTFAHRZEUG HANDWERK

24860 Böklund
Schleswiger Straße 17
Telefon (0 46 23) 1 86 86
Telefax (0 46 23) 1 86 88

mazda
VERTRAGSHÄNDLER

Großes Faschingsvergnügen

Samstag, den 24. Februar um 20 Uhr im Dörpskrog "Zur Kastanie"

Eingeladen sind alle, die Freude und Spaß an Musik, Tanz und angeregter Unterhaltung haben und die sich vielleicht auch gerne einmal verkleiden möchten. Die drei originellsten Kostüme werden prämiert. Zum Tanz wird Wolfgang Schulz aus Flensburg aufspielen.
Eintritt: DM 10,-

Lustiger Kinderfasching

am Freitag, den 23. Februar um 15 Uhr im Dörpskrog "Zur Kastanie"

in Schnarup-Thumby.
Alle Kinder sind eingeladen in tollen Ver-

peters Wärme-technik

Heizung • Sanitär • Lüftung • Klima

24405 Mohrkirch • Hauptstr. 7
Tel. (0 46 46) 2 34 • Fax 6 34
web: www.peters-waermetechnik.de
e-mail: mail@peters-waermetechnik.de

Solar 'na klar!

Wir haben die Wärme von der Sonne.

Schützenverein Hollmühle von 1907 e.V.

Der Schützenverein Hollmühle hatte seine Generalversammlung am 26. Jan. 2001. Dort wurden die Jahresberichte des Vorsitzenden Bernd Gorr, des Schatzmeister Werner Andresen, des Oberschützenmeister Wilhelm Bröer sen. und der Jugendwartin Silke Andresen gehört.

Der Verein hat 104 Mitglieder. Die Kassenlage ist gesund. Der Bau ist fast abgeschlossen. Die Bauabnahme kann jetzt erfolgen. Bei den Wahlen wurden fast alle Posten durch Wiederwahl neu besetzt. Die Funktion des Oberschützenmeister wird für ein Jahr kommissarisch von Wilhelm Bröer sen. weitergeführt. Er möchte diesen Posten einem Jüngeren übergeben. Der 2. Vorsitzende wurde mit Rolf-Jürgen Nissen neu besetzt.

Die **Vereinsmeisterschaft** gewannen folgende Schützen:

Vereinsmeisterschaft KK
Schützenklasse HA Damen
Bettina Trinath 244 Rg
Altersklasse H A Damen
Marianne Grow 276 Rg
Seniorenklasse A Damen
Regina Bröer 276 Rg
Seniorenklasse C Herren
Berend von Ramm 283 Rg
Schützenklasse Herren H A
H.-P (Bobbo) Hansen 278 Rg
Altersklasse H A Herren
Reinhold Krauspe 284 Rg
Seniorenklasse A Herren
Wilhelm Bröer sen. 274 Rg

Vereinsmeisterschaft Luftgewehr & Luftpistole

Schützenklasse FH Damen
Inke Bröer 353 Rg
Altersklasse H A Damen
Marianne Grow 292 Rg
Seniorenklasse A Damen
Regina Bröer 292 Rg
Seniorenklasse C Herren

Berend von Ramm 289 Rg
Schüler A FH
Paul Ferres 21 1 Rg
Schüler C H A
Christina Bonde 174 Rg
Schützenklasse Herren H A
Rolf Jürgen Nissen 287 Rg
Altersklasse H A Herren
Reinhold Krauspe 289 Rg
Seniorenklasse A Herren
Wilhelm Bröer sen. 294 Rg
Luftpistole
Dirk Davids 298 Rg
Schüler B HA
Ralf Bonde 143 Rg
Jugend FH
Stefan Laß 189 Rg

Der nächste Termin ist der Preisskat am Karfreitag den 13. 4. 2001.
Mit Schützengruß

Bettina Trinath

Wir sind für Sie vor Ort !

Darum haben wir keine Filiale in München - sondern persönliche Ansprechpartner in Satrup.

24986 Satrup - Mühlenstr. 2 - ☎ 04633 / 9402-0

VR Bank Flensburg-Schleswig eG

Konzentration und volle Körperbeherrschung

Boßelturnier in Struxdorf mit guter Besetzung bei Eis und Schnee

Boßler sind beinhart. Auch Schnee und Eis können sie nicht daran hindern, ihre Turniere auszutragen.
Und so wundert es nicht, dass beim Boßelturnier des TSV Struxdorf 28 Mannschaften mit fast 190 Teilnehmern antraten, um die Kugel über den schneebedeckten Parcours zu treiben.
Die von Hans Christian Petersen wie immer hervorragend vorbereitete Veranstaltung (dazu gehörte auch ein Schiedsrichtertraining und das Akquirieren der Preise) begann diesmal in Arup und endete nach 6,6 Kilometern im Gasthof Petersburg bei der traditionellen Gemüsesuppe.
Dazwischen musste die tückische Strecke mit gefrorenen Spuren und Glatteisstellen überwunden werden. Obwohl die Strecke mit Sondergenehmigung von Bürgermeister Johannes Trahn gestreut worden war, testete mancher Spieler mit seinem Hinterteil die Härte des Bodens. Schiedsrichterin Gisela Brauer entging nur knapp einem unkontrollierten springenden Ball, der 10 cm an ihrem Kopf vorbei flog. Ein Spieler musste aus der Au gezogen werden und spielte dann in guter Boßelmanier bis zum Ende mit nassen Schuhen und Hosen weiter. In einer Beziehung wurde das Wetter jedoch gelobt, denn bei Schnee und Sonnenschein konnte man die Kugel jedes Mal schnell wiederfinden. Das liebte auch Schäferhündin "Woopy", die sich auf das Kommando "Hol' den Ball! " in den Graben stürzte und die Boßelkugel zu ihrer Gruppe zurück brachte.
Weitere tückische Hindernisse waren die Pausenstationen. Denn wer sich auf Hof Lass erst einmal zu Wurst, Schmalzbrot und Kaffee niedergelassen hatte, lief schnell in Gefahr überrundet zu werden. Der Treibstoff Boßelwasser lief in Strömen und auch die Glühweinkessel bei Pump mussten öfters nachgefüllt werden. Ein letzter Härtetest war das Stangentrinken im Liebesweg. Hier war noch einmal Konzentration und volle Körperbeherrschung gefragt.

Die Gemeindevertretung von Struxdorf mit Dieter Petersen als Startwerfer

Bei der von Vereinspräsident Hans-Werner Lorenzen moderierten Siegerehrung stellte sich dann doch heraus, dass der Schnee die Kugel gebremst hatte. Denn im Schnitt brauchten die Spieler etwa 20 Wurf mehr als im letzten Jahr.

Sieger wurde die Familienmannschaft Fintzen aus Struxdorf mit 104 Punkten. Die Gemeindevertretung von Struxdorf belegte den 23. Platz.

Sieger beim großen Struxdorfer Boßelturnier wurde die Mannschaft Fintzen. Vereinspräsident Hans-Werner Lorenzen (r.) gratulierte dazu

Tolles Foto!
Super Eindruck!

Pass Foto	***6 Stück***	***DM 18,00***
Bewerbungsfoto	***4 Stck***	***DM 20,00***
Portrait	***8x12***	***DM 25,00***
Bilderrahmen	***versilbert***	***ab DM 12,00***

Der Optiker in Angeln

P am Haus

MARQUARDSEN

optikland

Brillen - Contactlinsen - Hörgeräte - Schmuck - Foto

24986 Satrup • Glücksburger Straße 9-11 • Tel. 0 4633 / 3 60 • Fax 96 65 74

Haushalt auf ein normales Maß geschrumpft

Gemeinderatssitzung in Schnarup-Thumby

Die Verabschiedung des Haushalts stand an, und deshalb waren einige Zuschauer mehr bei der Gemeinderatssitzung als üblich.
Der Haushalt ist nach den Ausgaben für die Ortsentwässerung im letzten Jahr auf 1,26 Millionen geschrumpft. Ein vernünftiges Maß für eine Gemeinde dieser Größenordnung. Strittige Punkte waren die **Anhebung der Grundsteuer** A und B auf 300 Prozent und der Gewerbesteuer auf 330 Prozent, sowie der **Ausbau der Straßeneinmündung Schnaruper/Dorfstraße**. Martin Thomsen machte den Vorschlag, das Geld statt für Verschönerungsmaßnahmen lieber für Reparaturen und zur Schuldentilgung zu benutzen. Aus den beiden oben genannten Gründen gab es bei der Verabschiedung des Haushalts zwei Gegenstimmen.
Eine Vielzahl von Themen brachten die Einwohner in die Fragestunde mit. Es wurde klar, dass der seit Jahren geplante Fuß- und Radweg zwischen den Ortsteilen Thumby und Schnarup nur in Teilstücken realisiert werden kann. Der Ausbau an der Einmündung zur Dorfstraße ist erst ein Anfang.
Da es Befürchtungen vor Beeinträchtigungen der Nachkläranlagen durch die neue Form der **Klärschlammabfuhr** gibt, soll zur genaueren Information am **8. März um 19:30 Uhr eine Einwohnerversammlung** im Dörpskrog "Zur Kastanie" zu diesem Thema stattfinden.
Auch die Route eines Schulbusses gab Anlass zu Bedenken. In einem Brief an den dänischen Schulverein soll dieser gebeten werden, eine weniger gefährdende Strecke als durch die Feldstraße festzulegen.
Der **Zustand der Straßen im Ortskern** ist nach Beendigung der Arbeiten zur Ortsentwässerung katastrophal. Wegen des anstehenden Rechtsstreits mit der Baufirma werden die Restarbeiten nicht erledigt. Der Bauausschuss wurde aufgefordert ein Konzept für das weitere Vorgehen vorzulegen.
Bürgermeister Sönke Andresen verkündete stolz, dass sich die **Einwohnerzahl der Gemeinde bei über sechshundert stabilisiert** habe. Dies ist seit 1975 nicht mehr der Fall gewesen. Durch die hohe Kinderzahl sind dadurch auch die Gemeindeanteile bei den Kindergärten gestiegenen. Aber dies wird als Investition in die Zukunft gesehen.
Berechtigte Beschwerden gab es auch über die Form der **Ausschilderung von Schnarup-Thumby**. Zu selten und zu klein sind die Hinweisschilder. Einige sind falsch. Und grotesk ist die Situation, wenn man über Schnarup in den Ort einfährt. Denn laut Beschilderung erreicht man nie eine geschlossene Ortschaft. Das ehemals vorhandene gelbe Ortsschild wurde entfernt und nicht wieder angebracht. Auch hier soll die Situation zwischen Gemeinde und Kreis geklärt werden.

Hiermit lade ich nun alle Bürgerinnen und Bürger von Schnarup-Thumby ein zu einer

Einwohnerversammlung

am Donnerstag, dem 08. März 2001, um 19.30 Uhr

im "Dörpskrog zur Kastanie" Schnarup-Thumby.
Wichtigster Tagesordnungspunkt: Information und Aussprache zum Thema "Reinigung von Hauskläranlagen - Entschlammung nach dem KSE-Moos-System".
Natürlich können aus der Versammlung heraus auch zu anderen unser Dorf betreffenden Themen Anregungen und Vorschläge gemacht werden. Diese werden dann baldmöglichst in der Gemeindevertretung behandelt werden.
Ihr Bürgermeister

Sönke R. Andresen

DÖRPSTUV

Mohrkirch

Hauptstraße 61

Telefon 04646411 Fax 04646 443

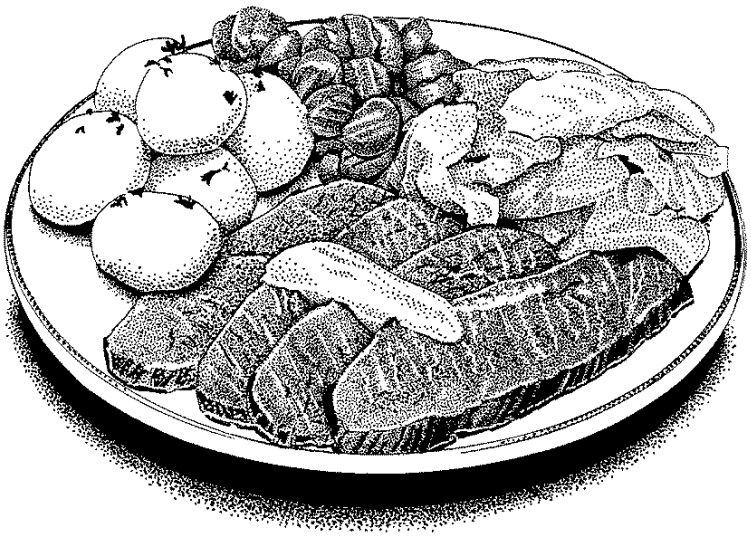

Sind Sie auch schon bei uns gewesen?
Passen Sie auf, dass Sie nichts versäumen!

Wenn Sie einfach mal raus müssen,
und dabei dennoch ganz in der Nähe bleiben wollen,

dann rufen Sie doch einfach an

und lassen sich einen Tisch reservieren.
Wir bieten Ihnen

gepflegte Speisen, Weine und Getränke

zu vernünftigen Preisen an

Seien Sie einfach mal neugierig!

Viele schönen Stunden

Jahreshauptversammlung des Gemischten Chors "Harmonia"

Immerhin vier neue Mitglieder sind dem Gemischten Chor "Harmonia" im vergangenen Jahr beigetreten, und so konnte der Sängerbestand mit dreißig Aktiven jedenfalls konstant gehalten werden. Darüber zeigte sich Vorsitzender Hans Mangelsen recht erfreut während der Jahreshauptversammlung im Gasthaus "Petersburg". Dirigentin Heinke Andresen erinnerte an die vielen schönen Stunden und positiven Rückmeldungen nach den zahlreichen Auftritten des Chores im abgelaufenen Jahr. Für die bevorstehende Zeit sei geplant, altes und modernes Liedgut in ausgewogener Mischung für verschiedene Anlässe einzustudieren.

Einvernehmen bestand darin, künftig im jährlichen Wechsel mit dem Schnarup-Thumbyer Chor zusammen einen Liederabend zu veranstalten. Voraussichtlich im Juni wird dieses erste gemeinsame Gesangfest in Schnarup-Thumby gefeiert. Im kommenden Jahr wird die Veranstaltung in Struxdorf sein. Der ursprünglich für den 28.April vorgesehene Frühlingsliederabend in Hollmühle fällt wegen Terminüberschneidungen aus. Am 11. Mai beteiligt sich der Chor an einem Liederabend in Süderfahrenstedt. Gemeinsam mit den Sangesschwestern und -brüdern aus Schnarup-Thumby wird Ende Juni ein Tagesausflug unternommen. Das traditionelle Johanni-Singen wird diesmal auf den 23.Juni vorgezogen. Nach dem Motto "Gemeinsam sind wir stark" werden die beiden Nachbarchöre künftig einmal im Monat zusammen üben, um sich im Bedarfsfall gegenseitig noch besser unterstützen zu Können.

Bei den anstehenden Wahlen wurde der komplette Vorstand einmütig wiedergewählt, und zwar Hans Mangelsen als 1.Vorsitzender, Wilhelm Magnussen (2.Vorsitzender), Annegret Lange (Kassenwartin) und Traute Schröder(Schriftführerin). (s.Bild) Bei Chorleiterin Heinke Andresen bedankte Hans Mangelsen sich mit einer Topfpflanze für ihren nimmermüden Einsatz, und auch Gerda Klügel wurde mit einer Blume geehrt, weil sie im vergangenen Jahr -wieder einmal- an keinem Übungsabend gefehlt hatte. Stolz über den Chor als Kulturträger im Dorf äußerte sich Bürgermeister und Sangesbruder Johannes Trahn und wünschte den Gewählten weiterhin eine glückliche Hand.

Peter Greve

Gute Taten werden belohnt!

Landfrauen spendeten Probenverpflegung

Weil "De Thumbyer Theaterspeelers" beim Jubiläum des Landfrauenvereins Ekebergkrug die Theateraufführung mit Rat und Tat unterstützt hatten, bedankten sich die Landfrauen mit einem späten Imbiss beim Probenabend in der Alten Schule.

Es gab kalte Platten und Punsch und aus den Kreisen der Schauspieler war zu hören, dass man diese Bewirtung durchaus zur Dauereinrichtung machen könne.

"De Thumbyer Theaterspeelers" genießen die Bewirtung. Im Hintergrund Annelene Hansen, Sunhild Andresen und Agnes Magnussen vom Vorstand des Landfrauenvereins

PRAXIS FÜR NATURHEILKUNDE

Heilpraktiker Hans -Dieter Czipull

Mittelreihe 5, 24860 Böklund

Tel.und Fax: 04623/1484

Unsere Leistungen:

KLASSISCHE HOMÖOPATHIE

AUGENDIAGNOSE • AKUPUNKTUR

WIRBELSÄULENSCHMERZTHERAPIE

Öffnungszeiten:

mittwochs 9.00 - 12.00 Uhr, freitags 14.00 - 18.00 Uhr

UND NACH ABSPRACHE

Zwei Buchstaben machen den Unterschied

Landfrauenverein gab sich neue Satzung

Der historische Moment war den Mitgliedern des Landfrauenvereins Ekebergkrug schon anzumerken, als sie über die neue Satzung abstimmten, die aus der Organisation einen eingetragenen Vereins (e.V.) machen sollte. Zuvor hatten sie die notwendige, vollständige Verlesung der Satzung über sicher ergehen lassen müssen. Nach einigen Verständnisfragen gaben sie der neuen Vereinsstruktur, die vor allen Dingen aus Haftungsfragen eingeführt wurde, ihr einstimmiges Votum. Danach musste der gesamte Vorstand neu gewählt werden. Da alle Vorstandsmitglieder bereit waren für die Restlaufzeit ihres Amtes noch einmal zu kandidieren, wurde die gesamte Mannschaft einstimmig wiedergewählt. 1.V. Agnes Magnussen, 2.V. Annelene Hansen, Kassiererin Karin Sommer, Stellv. Sunhild Andresen, Schriftführerin Ingelore Arp und Stellv. Brigitte Vogt. Neue Beisitzer wurden Anke Hansen und Annegret Lausen.

Im Rückblick stach vor allem die große Jubiläumsveranstaltung hervor, die neben den üblichen Vortrags- und Weiterbildungsveranstaltungen, Fahrten und Sitzungen das Programm des letzten Jahres bildeten. Am Schluss des offiziellen Teils überreichte die erste Vorsitzende Blumen an die Mitglieder des Vorstands, die aus Landwirtschaftsbetrieben kamen, um die Solidarität mit der schwierigen Lage der bäuerlichen Familien in BSE-Zeiten zu demonstrieren.

Der Abend endete mit den Vorführungen von Brigitte Petersen aus Leck, die diverse Methoden demonstrierte wie man "Chic mit Tuch" sein konnte. Dieser Teil des Programms konnte allerdings erst mit Verspätung beginnen, da sich die Referentin auf den Angelner Straßen verirrt hatte und in Süderbrarup nach dem Versammlungsort suchte. Erst Bürgermeister Johannes Trahn konnte in einem Einsatz, der bestimmt nicht in seiner Aufgabenbeschreibung steht, die Referentin mit dem Auto nach Struxdorf lotsen.

Der neue Vorstand des Landfrauenvereins Ekebergkrug.: von links: Sunhild Andresen, Agnes Magnussen, Karin Sommer, Annelene Hansen, und Brigitte Vogt (Foto: P.Greve)

Neu bei uns

Landhaus Café MOHRKIRCH

Neu bei uns

Jeden Sonntag

solange der Vorrat reicht:

Kuchen und Torte satt

plus 1 Kännchen Kaffee 9,50 DM

(keine außer-Haus-Preise)

Café-Öffnungszeiten:

Donnerstag, Freitag, Samstag + Sonntag 14:00 - 19:00 Uhr

Möchten Sie eine Feier ausrichten?!
Wir haben noch Termine für Ihre Konfirmation oder Geburtstag frei.
Rufen Sie uns gerne an!

SONNTAGS VON 14:00 - 19:00 FREIE SCHAU

Landhaus MODEN MOHRKIRCH

Attraktive Landhausmode für Sie und Ihn

Geschäfts-Öffnungszeiten:

Montags - Freitags 10:00-18:00
+ Samstags 9:00-13:00 Uhr

Beratung und Verkauf nur während der gesetzlichen Ladenöffnungszeiten!

Hauptstraße 47, 24405 Mohrkirch Telefon / Fax 0 46 46 / 10 85

Oh Häppi Day

Jubiläumskonzert im St. Petri Dom

Eigentlich sind sie aus einer Laune heraus entstanden: die Häppi-Singer. Was für einen einzigen Auftritt in Havetoft vorgesehen war, ist jetzt unter der ständigen Pflege von Chorleiter Gerhard Strahlendorf zehn Jahre alt geworden. Das Jubiläum wurde, wie es sich für Sänger gehört, mit einem Festkonzert gefeiert.

Das Renommee des Chors, der in Schleswig noch nicht allzu bekannt ist, reichte aus, um den St. Petri Dom zu füllen. Selbst in den hinteren Reihen konnte man nur noch mit Mühe Plätze bekommen. Die Zuhörer kamen, wie auch die Sänger, aus dem ganzen Kreisgebiet.(Auch aus Schnarup-Thumby und Struxdorf)

Die 45, alle mit schwarzen Hosen und Schuhen, sowie Chor-Shirts in allen Farben gekleideten "Häppi-Singer" eröffneten in Anspielung auf ihren Namen mit "Oh Happy Day". Es folgten weitere von ihrer Band begleitete Traditionals, Spirituals, Gospels oder ähnlich geartete Musikstücke. Die Chor eigenen Solisten - Kirsten Seifert, Heinz Rohrbach und Marlies Thomsen - konzertierten dabei einzeln oder als Gruppe mit dem Hauptchor.

Der Chor war in Jubiläumsstimmung und die Musik flog hoch in die Klangräume des Domes und tropfte wie Glitzersterne auf die Zuhörer, die nur noch gebannt lauschen konnten.

Ganz anders die Klangwelt des Tastruper Männerchors, der als gelungenes Kontrastprogramm eingeladen war. Hier rasten die Stimmen der Tenöre durch das Hauptschiff, während die tieferen Töne Umwege machten, in den Klanggründen des Domes hängen blieben und sich über die Seitenschiffe wieder mit ihren hohen Artgenossen vereinigten. Chorleiter Heinz Rohrbach nutzte die Akustik des Domes voll aus, verlängerte die Pausen und ließ den Hall nachwirken. Gesungen wurden überwiegend Traditionals und Volksweisen in insgesamt vier Sprachen. Bei "My Lord, what a morning" wirkten die beiden Tenöre Hans Wilhelm Andersen und Gernot Jensen als Solisten.

Die Solistin Annette Hansen sang das "Largo" von Händel und das "Ave Maria" von Bach-Gounod mit einer Sopranstimme, von der man hoffentlich noch viel hören wird. Begleitet wurde sie von Peter Siegler auf dem Akkordeon. Eine für diese Musikstücke ungewöhnliche Kombination, zu der man aber nach den Erfahrungen dieses Abends durchaus öfter den Mut haben sollte.

Den Abschluss des Festes bildete ein Chor aus den fast einhundert beteiligten Sängern, Musikern und Solisten, die das Traditional "Will ye go, Lassie, go" durch den Dom brausen ließen. Der Beifall war berauschend und ließ die Sänger erst nach Zugaben von der Bühne. Die Meinung der Zuhörer zum Jubiläumsabend war eindeutig: "Hoffentlich dauert es nicht wieder zehn Jahre, bis so ein Abend wiederholt wird."

regelmäßige wöchentliche Termine in Schnarup-Thumby

Montag 15:30	Kinderturnen 4 - 8 Jahre	Sporthalle Thumby
Montag 16:15	Mutter und Kind Turnen	Sporthalle Thumby
Montag 17:00	Training B-Jugend FC BMT	Mohrkirch Sporthalle
Montag 17:15	Kinderturnen 9 - 12 Jahre	Sporthalle Thumby
Montag 18:15	Kinderturnen 13 - 17 Jahre	Sporthalle Thumby
Montag 18:30	Schießen Jugendschützen	Dörpskrog Saal
Montag 19:15	Frauenturnen	Sporthalle Thumby
Montag 20:00	Schießen Erwachsene	Dörpskrog Saal
Dienstag 17:30	Training C-Jugend FC BMT	Sportpl. Thumby/Böel
Dienstag 19:00	Fußballtraining für Männer und Frauen	Sportplatz Thumby
Dienstag 19:00	Übungsstunde Jungsänger	Dörpskrog Saal
Dienstag 19:00	De Thumbyer Theaterspeelers	Alte Schule Thumby-
Dienstag 20:00	Übungsabend Gemischter Chor	Dörpskrog Saal
Mittwoch 15:00	Training F-Jugend FC BMT	Mohrkirch Sporthalle
Mittwoch 16:00	Fußballtraining E- und F-Jugend	Sportplatz Thumby
Mittwoch 16:00	Training E-Jugend FC BMT	Mohrkirch Sporthalle
Mittwoch 17:00	Training D-Jugend FC BMT	Mohrkirch Sporthalle
Mittwoch 18:00	Fußballtraining Mädchen SC Thumby	Mohrkirch Sporthalle
Mittwoch 18:45	Männerturnen	Sporthalle Thumby
Donnerstag 15:00	Spieleclub	Alte Schule Thumby
Donnerstag 17:30	Training C-Jugend FC BMT	Sportpl. Thumby/Böel
Donnerstag 19:00	Fußballtraining für Männer und Frauen	Sportplatz Thumby

WOHNEN, WO ANDERE URLAUB MACHEN

Wir erledigen für Sie Ankauf - Verkauf von

Reetdachkaten, Resthöfen
Wassergrundstücken
Wohnhäusern und Gewerbeimmobilien

Ihr fairer Partner mit über 30-jähriger Erfahrung in Schleswig-Holstein

J.P. HENNINGSEN

Immobilienmakler

MITGLIED DES RINGES DEUTSCHER MAKLER (RDM)

Bahnhofstraße 9 • 24392 Süderbrarup
Tel. 0 46 41 / 30 21 - 22 • Fax 0 46 41 / 37 23
http://www.immobilien-Henningsen.de

Termine -Termine- Termine - Termine - Termine -Termine -Ter

So, 18.02.01 09:00	Gottesdienst St. Georg Kirche Struxdorf
So, 18.02.01 10:15	Gottesdienst mit Abendmahl, St. Johannis-Kirche/Thumby
Mo, 19.02.01	Müllabfuhr "Gelber Sack" Schnarup-Thumby und Struxdorf
Mo, 19.02.01 19:00	Spargemeinschaft Thumby, Leerung der Sparkästen Dörpskrog "Zur Kastanie"
Do, 22.02.01 20:00	Bibelstunde Pastorat Thumby
Fr, 23.02.01 15:00	Kinderfasching Dörpskrog "Zur Kastanie"
Sa, 24.02.01 00:00	Gymnasium Satrup: unterrichtsfrei
Sa, 24.02.01 09:00	Landfrauenverein Ekebergkrug: Gespräch am Frühstückstisch Ferienhof Ruhe, Osterbunsbüll
Sa, 24.02.01 20:00	Großes Faschingsvergnügen Dörpskrog "Zur Kastanie"
So, 25.02.01 09:00	Gottesdienst St. Johannis-Kirche/Thumby
So, 25.02.01 10:15	Gottesdienst mit Abendmahl St. Georg Kirche Struxdorf
Mo, 26.02.01	"Bücherbus: 11:30 Bellig; 11:50 Hollmühle; 12:10 Struxdorf, Tischlerei Dittloff; 13:20 Klaholz; 13:45 Schnarup-Thumby; 14:40 Struxdorf, Petersburg; 15:05 Ekeberg"
Di, 27.02.01	Müllabfuhr Schwarze und Bio-Tonne 14-tgl. & 4-wöch., Struxdorf
Di, 27.02.01 19:30	Landfrauenverein Ekebergkrug: Bundeswehr im Auslandseinsatz, Böklunder Hof
Di, 27.02.01 20:00	Vorbereitungstreffen für das Struxdorfer Kinderfest 2001 Klaus-Brix-Haus

PARKETT ist MEISTERSACHE für das Parkettlegerhandwerk
Parkett- und Fußbodentechnik Landesinnung

Fußboden Sörensen GmbH

große Parkettausstellung

HÖHNS® Das Parkett

Über 30 Jahre Familienbetrieb

Öffnungszeiten:
Montag - Freitag
9:00 - 12:00 Uhr
14:00 - 18:00 Uhr
Samstag
9:00 - 13:00 Uhr

- Massivparkett
- Massivdielen
- Fertigparkett
- Laminat
- Kork, Linoleum
- PVC, Teppiche
- Fußbodenschleiferei
- Verleih von Schleifmaschinen

Krämersteen 9a
24405 Mohrkirch

Zwischen Satrup und Süderbrarup

Tel. 0 46 46 / 2 55
Fax 0 46 46 / 10 80

mine -Termine- Termine - Termine - Termine -Termine -Termine

Do, 01.03.01 14:30	Senioren Struxdorf, Bunter Nachmittag Klaus-Brix-Haus
Fr, 02.03.01	Müllabfuhr Schwarze und Bio-Tonne 14-tgl. & 4-wöch. Schnarup-Thumby
Fr, 02.03.01 14:00	Gottesdienst zum Weltgebetstag in Ulsnis
So, 04.03.01 09:30	Gottesdienst St. Georg Kirche Struxdorf
Mo, 05.03.01	Müllabfuhr "Gelber Sack und Grüne Tonne" Schnarup-Thumby und Struxdorf
Mo, 05.03.01 19:00	Spargemeinschaft Thumby, Leerung der Sparkästen Dörpskrog "Zur Kastanie"
Di, 06.03.01 15:00	OKR-Lehrgang Kochen mit Kindern, Alte Schule, Schnarup-Thumby
Mi, 07.03.01 20:00	Genossenschaftsversammlung der Jagdgenossenschaft Schnarup-Thumby, Gasthof Klaholz
Do, 08.03.01 19:30	Schnarup-Thumby: Einwohnerversammlung Dörpskrog "Zur Kastanie"
Do, 08.03.01 20:00	Bibelstunde Assenheimer
Fr, 09.03.01 18:00	Redaktions- und Anzeigenschluß wwwww
Sa, 10.03.01 00:00	Gymnasium Satrup: unterrichtsfrei
Sa, 10.03.01 07:00	Schredder Schnarup-Thumby
So, 11.03.01 10:00	Boßeln für Anfänger Dörpskrog "Zur Kastanie"
So, 11.03.01 10:15	Gottesdienst St. Johannis-Kirche/Thumby
Mo, 12.03.01 19:30	Arbeitskreis Dorfchronik Gasthof Klaholz
Di, 13.03.01	Müllabfuhr Schwarze und Bio-Tonne 14-tgl. Struxdorf
Do, 15.03.01 14:30	Senioren Struxdorf, Bunter Nachmittag Klaus-Brix-Haus
Do, 15.03.01 20:00	Frauengespräche Pastorat Thumby, Gemeinderaum
Fr, 16.03.01	Müllabfuhr Schwarze und Bio-Tonne 14-tgl. Schnarup-Thumby
Fr, 16.03.01 00:00	Heute erscheint ein neues wwwww

regelmäßige wöchentliche Termine in Struxdorf

Montag 09:00	Behindertensport	Sporthalle Struxdorf
Montag 16:00	Frauengymnastik Senioren	Gasthaus Petersburg
Montag 20:00	Amtsmusikzug Böklund	Gasthaus Petersburg
Dienstag 09:00	Behindertensport	Dän. Sporthalle Struxdorf
Dienstag 15:00	Pfadfinder	Klaus-Brix-Haus
Dienstag 18:30	Handballtraining Frauen	Sporthalle Böklund
Dienstag 19:00	Schießen Erwachsene	Schützenheim Hollmühle
Dienstag 20:00	Handballtraining Herren	Sporthalle Böklund
Mittwoch 17:30	Schießen Schüler/Jugend	Schützenheim Hollmühle
Mittwoch 20:00	Übungsabend Gemischter Chor	Gasthaus Petersburg
Donnerstag 15:00	Kleinkinderturnen	Dän. Sporthalle Struxdorf
Donnerstag 16:00	Kinderturnen ab 4 Jahre	Dän. Sporthalle Struxdorf
Donnerstag 17:00	Kinderturnen ab 1. Klasse	Dän. Sporthalle Struxdorf
Donnerstag 18:00	Kinderturnen ab 3. Klasse	Dän. Sporthalle Struxdorf
Donnerstag 20:00	Faustball	Sporthalle Böklund
Freitag 15:00	Handballtraining E-Jugend	Sporthalle Böklund
Freitag 16:00	Voltigieren	Reitplatz Hollmühle
Freitag 16:30	Handballtraining C-Jugend	Sporthalle Böklund
Freitag 19:00	Keilerschießen (2. und 4.Freitag)	Schützenheim Hollmühle
Freitag 19:30	Frauengymnastik	Sporthalle Böklund
Sonntag 10:00	Schießen für Jedermann	Schützenheim Hollmühle

Malen entspannt!
Kurse und sehr viel mehr gibt's im
Studio Bärbel Prinz
Seide & Bild
Künstler- und Hobbybedarf für:
Seiden- und Stoffmalerei, Aquarell, Öl, Pastell, Acryl und Airbrush
Mohrkirch, Hauptstr.26 (am Bahnübergang)
Tel./ Fax 0 46 46/ 99 04 07
Di-Fr 10 - 18 Uhr, Sa 10 - 13 Uhr, **Montag geschlossen**

Sabine's Friseurladen
Hauptstr.45 ***Tel. (0 46 46) 400***
24405 Mohrkirch
Öffnungszeiten:
Di - Do : 7:45 - 12:00 und 13:45 - 18:30
Fr : 7:45 - 18:30
Sa : 7:15 - 12:00

Landfrauen Ekebergkrug

Samstag, 24.02.01,9 bis 11.30Uhr
Ferienhof Ruhe, Osterbunsbüll,
Gespräch am Frühstückstisch, mit Frau Elke Brandtner, aus Owschlag
Unser Thema:" Esoterik, Weg oder Sackgasse?"
Anmeldung bis zum 20. 02. Bei Annelene Hansen, Tel. 04622/1023 oder Ingelore Arp, Tel. 04621/52279

Dienstag,27.02.01, 19.30 Uhr
"Böklunder Hof" in Böklund
"Die Bundeswehr im Auslandseinsatz KFOR und SFOR Truppen im Einsatz für den Frieden". Oberstleutnant Helmut Enke aus Schleswig kommt zu uns.
Ehemänner, Partner und interessierte Gäste, sind herzlich willkommen

Jagdbezirk Schnarup-Thumby
Der Jagdvorsteher

Bekanntmachung

AN ALLE JAGDGENOSSEN

Hiermit lade ich zu einer

Genossenschaftsversammlung

der Jagdgenossenschaft Schnarup-Thumby
am Mittwoch, den 7. März 2001
um 20.00 Uhr im Gasthof Klaholz
herzlich ein.

Tagesordnung:

1.) Begrüßung und Tätigkeitsbericht
2.) Kassenbericht
3.) Kassenprüfungsbericht und Entlastung
4.) Neuwahl des Vorstands
5.) Wahl von 2 Kassenprüfern
6.) Neuverpachtung Jagdbezirk Schnarup
7.) Sonstiges

Sollte diese Genossenschaftsversammlung nicht beschlussfähig sein, weil weniger als 1/10 der stimmberechtigten Genossen anwesend sind, lade ich hiermit zu einer weiteren Genossenschaftsversammlung mit der gleichen Tagesordnung ein. Diese Versammlung ist dann ohne Rücksicht auf die Zahl der Erschienenen beschlussfähig. Sie findet am selben Tagungsort um 20.15 Uhr statt.
Ich weise darauf hin, dass sich jeder Jagdgenosse durch einen andern Jagdgenossen, Ehegatten oder Verwandten vertreten lassen kann. Hierzu bedarf es einer schriftlichen Vollmacht.
Schnarup-Thumby, den 10.2.2001

Hans Konrad Sacht

Honkamajat

Ein- und doppelstöckige Familienhäuser

Doppelhäuser

Ferienhäuser

Gartenhäuser und Grillhütten

Ausflug-, Restaurant- und Cafégebäude

Carports

Reitstallungen

Clubheime

und vieles mehr

Finnische Blockhäuser & Saunen
Horst Lindemann
Große Straße 17
24392 Süderbrarup

Tel.: 04641-933001
Fax: 04641-933068
Mobil: 0172-4333606
email: info@finnische-blockhaeuser.de
Http://www.finnische-blockhaeuser.de

Gerda Zielke verließ nach neun Jahren den Vorstand

Jahreshauptversammlung des gemischten Chors Schnarup-Thumby

Neun Jahre hatte Gerda Zielke als von allen anerkannte Vorsitzende mit Herz und Geschick den gemischten Chor Schnarup-Thumby geleitet, und es fiel ihr sichtlich nicht leicht ihren Sangesbrüdern und -schwestern bei der Jahreshauptversammlung mitzuteilen, dass sie aus Gesundheitsgründen für eine Wiederwahl nicht mehr zur Verfügung stehe.

Vor 40 Jahren war sie dem Chor beigetreten. Damals und zu Beginn ihrer Amtszeit war der Chor noch ein reiner Frauenchor. Sie hatte dann die schwere Zeit des Übergangs zum gemischten Chor mitgetragen und war im letzten Jahr auch maßgebend an der Förderung der Nachwuchssänger und dem Aufbau des neuen Liedgutes mitbeteiligt. Der Chor bedankte sich dafür nachträglich mit einem Blumenstrauß.

Nachfolgerin wurde bei einstimmigem Votum Irene Nielsen, die in Frauenchorzeiten schon Erfahrung als zweite Vorsitzende gesammelt hat.

Heinke Andresen, die musikalische Leiterin des Chors verwies in ihrem Rückblick auf die vielen Auftritte in Zelt, Halle, Kirche und draußen. "Nachträglich wird mir klar, dass wir keine Langeweile hatten," kommentierte sie die harte Arbeit des letzten Jahres.

Für das laufende Jahr versprach die Chorleiterin - für die Singen der schönste Sport ist, den sie kennt - wieder einen bunte Mischung von Liedern und eine konsequente Fortsetzung ihrer musikalischen Arbeit.

Die scheidende Vorsitzende Gerda Zielke (rechts) und die musikalische Leiterin Heinke Andresen (links) gratulieren der neuen Vorsitzenden Irene Nielsen

Brauchen Sie Massagen? (Fango, Heißluft?)

Kommen Sie zu uns!!

Wir bieten auch andere medizinische Hilfsmittel wie Bindegewebemassage oder Reflexzonentherapie etc. nach Absprache und sind für alle Kassen zugelassen.

Und wenn der Arzt einmal nichts verschreiben kann:

Unsere Preise können Sie sich auch ohne Rezept leisten!

	Komplettpreis
1 Fangopackung+ 1 Rückenmassage	20,00 DM
1 Heißluft + 1 Rückenmassage	15,00 DM
1 Rückenmassage	12,50 DM

MASSAGE- u. NATURHEILPRAXIS BÖKLUND

VERBAND PHYSIKALISCHE THERAPIE VPT

Hans-Dieter Czipull
Mittelreihe 5, 24860 Böklund
Tel.und Fax: 04623/1484

Das letzte Mal

Tschechow auf Platt im Dörpskrog

Zum letzten Mal verlangte Andreas Bonde sein Geld und verliebte sich Helga Meyer in den Bullerballer. Zum letzten Mal ließ sich Ekkehard Westphal herumschubsen und erlebte Klaus-Peter Andresen seine Herzanfälle. Zum letzten Mal stritten sich Alke Brinkmann und Herwig Jürgensen über Hunde und Wälder. Zum letzten Mal wurden die Tschechow-Stücke "De Bär" und "Een Heiratsandrag" in Schnarup-Thumby gespielt.

Auch diesmal wieder mit unangemessen geringer Zuschauerzahl. Aber die Anwesenden kamen wieder einmal auf ihre Kosten. Schade für alle, die diese Stücke nicht gesehen haben, denn das war die letzte Gelegenheit.

* Solaranlagen * Kundendienst * Badsanierung * Notdienst *

Sämtliche Heizungs- u. Sanitärarbeiten in Alt- u. Neubauten

peter schulte

Meisterbetrieb für Heizung und Sanitär

Heizung Sanitär

24860 Böklund, Schleswiger Straße 20, Telefon (0 46 23) 70 70, Telefax (0 46 23) 74 77

24392 Süderbrarup, Schleswiger Straße 64b, Telefon (0 46 41) 97 00 77, Telefax 97 00 99

Hölzerne Hochzeit in Boholz

10 Jahre ist es nun her, dass wir uns (Ralf u. Sabine Sommer) am 18.01.1991 auf dem Standesamt in Kiel das Ja-Wort gegeben haben. Wo die Zeit geblieben ist, erkennt man, wenn man sie Revue passieren lässt.
Da ist der Umzug von Kiel nach Boholz mit unserem 5-jährigen Daniel. Die herzliche Aufnahme hier durch unsere Nachbarn. Die Geburt unserer Söhne Tim-Niklas und Jannik und der Schritt in die berufliche Selbständigkeit durch Übernahme der Firma des Vaters. So haben wir uns dann sehr gefreut, als am Abend des 18.01. d. J. unsere Eltern, Nachbarn und Freunde vor der Tür standen, um eine schmucke Girlande aufzuhängen. Die anschließende kleine Feier ging dann bis in die späte Nacht hinein. An dieser Stelle nochmals ganz herzlichen Dank an unsere Nachbarn für die Girlande und an alle Gäste für die Geschenke!

Ralf u. Sabine Sommer

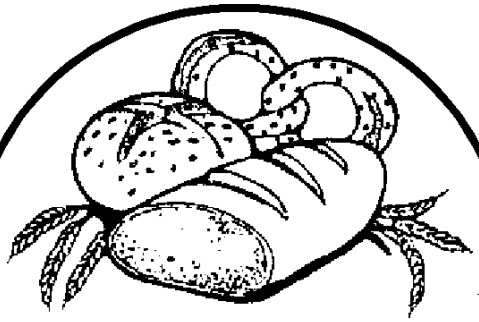

Bäckerei *Konditorei*

MIDDENDORF

24405 Mohrkirch, Hauptstr.10, 0 46 46 / 2 06
24891 Schnarup-Thumby, 0 46 23 / 18 78 97
Und auf den Wochenmärkten in Flensburg und Harrislee

Brot, Brötchen, Kuchen, Hefestückchen,
Plätzchen, Gebäck und Sahnestücke
täglich frisch!
Torten und Eistorten *auf Bestellung!*
Eduscho-Kaffee
Quelle-Bestellannahme in Mohrkirch

Jeder ist seines Glückes Schmied

Landesbester kam aus der alten Schmiede in Bellig

Eigentlich sieht Mirko Tiegs nicht wie ein frischgebackener Geselle aus. Auch sein für einen Lehrling biblisches Alter von 35 Jahren trägt nicht unbedingt zu diesem Bild bei.
Aber wenn man vorher die Berufe Bürokaufmann, Maschinenbaustudent, Gastronom und Huftechniker ausprobieren muss, hat man ein gewisses Alter, bis man seine Berufung gefunden hat. Und Schmieden ist seine Berufung. Der vierarmige Deckenleuchter in Kugelform, den er zum Abschluss seiner Umschulung zum Kunstschmied als Gesellenstück anfertigte, ist ein Prachtstück und zeugt von viel Liebe und Verständnis für diese Tätigkeit.

Ringelblume
NATURKOST & MEHR
Naturkost-Vollsortiment
Tiefkühlkost
Makrobiotik
Babywäsche
Aromaöle
Naturkosmetik
Naturfarben
Kappelner Str. 17 • 24392 Süderbrarup
Fon 04641-933793 • Fax 04641-933794
Öffnungszeiten Mo - Fr 8-18.30 Uhr
Sa 8-13.00 Uhr

Das machte ihn landesweit zum Innungsbesten und brachte ihm einen Preis von Obermeister Wellenkopf in Eckernförde ein, der nur für herausragende Leistungen vergeben wird. Zum Abschluss seiner Lehrzeit veranstalteten sein Ausbildungsmeister Charly Munnecke ein Abschlussfest in der alten Schmiede in Bellig. Der frischgebackene Geselle will dem Kunstschmieden weiter treu bleiben, sich aber parallel zum Hufbeschlagsschmied weiterbilden, um nicht auf einem Bein stehen zu müssen.

Mirko Tiegs, der Kunstschmied mit dem landesbesten Abschluss hat auch bei der Abschlussfeier in der alten Schmiede Bellig keine Scheu vor der Arbeit. Links im Bild Ausbildungsmeister Charly Munnecke

Schredderaktion

Am **Samstag, den 10. März** kommt wieder der Schredder in die Gemeinde Schnarup-Thumby. Interessenten können sich bei Dieter Marxsen, Tel.: 04623/349 oder 01749029433 vormerken lassen.
Umweltausschuß

Dieter Marxsen

HOPPLA
Hüpfburgenvermietung in Satrup
NEU in der Halle!
Für Kindergeburtstage oder Fun
jeweils Do bis So 14 bis 19 Uhr
www.hoppla-satrup.de
Telefon 04633 - 1771

Metallgestaltung Munnecke
Kunstschmiede
Metallbau
Schmiede seit 1850
Sonderanfertigungen
Restaurationen
Hollmühle 32
24891 Struxdorf
Tel. 0 46 23/12 06
Fax 0 46 23/12 03
munnecke@t-online.de

Gerhard Pehl
Elektrotechnik
Große Straße 8a - 24392 Süderbrarup, Schmiedestraße 16 - 24401 Böel

Neu im Angebot:
Töpfe und Pfannen
z.B.:
ELO Pfanne mit Titan-Haftgrund-Versiegelung
28 cm Ø DM 75,00
Telefon (0 46 41) 10 01 • Telefax (0 46 41) 10 11
E-Mail: Pehl-Suederbrarup@t-online.de

Wir protestieren

BSE-Mahnfeuer in Ekeberg und Schnarup-Thumby

Mehr als 50 Mahnfeuer brannten am Wochenende im Kreis Schleswig-Flensburg. Mit diesen Feuern wollten die Bauern auf ihre spezielle Situation aufmerksam machen, die inzwischen nicht nur die wirtschaftliche Seite ihrer Betriebe betrifft, sondern auch die bäuerlichen Gemeinden, Land- und Maschinenhandel, die Fleisch verarbeitenden Betriebe sowie die Familien der Arbeiter und Angestellten.
Insbesondere in den kleineren Gemeinden solidarisierten sich die Einwohner mit den Bauern und stimmten den Protesten zu.
"Wir fühlen uns von der Politik alleingelassen und verunsichert," sagte Hans Konrad Sacht, der Vorsitzende des Bezirksbauernverbandes Satrup beim Mahnfeuer in Schnarup-Thumby vor etwa 60 Teilnehmern. " Wir protestieren dagegen, dass die Lösung der BSE-Krise mit anderen Dingen vermischt wird. Und wir protestieren gegen die BSE-Geilheit der Medien. Wir erklären uns solidarisch mit allen Betrieben, den Mitarbeiter und deren Familien, die von BSE betroffen sind und danken allen die das Gleiche für uns tun."

PFLEGE-MOBIL

Exam. Krankenschwester bietet:

Krankenpflege
Behindertenpflege
Altenpflege

Pflegeanleitung und Hilfe für Angehörige. Rufen Sie mich an! Abrechnung mit allen Krankenkassen möglich.

Maria Lausen Tel. 0 46 46 / 7 66
Mohrkirch Mobil. 01 71 / 6 43 39 60

ALLERLEI
Geschenke & Schmuck

Bahnhofstr. 2, 24392 Süderbrarup,
Tel.& Fax: 04641-93223
Öffnungszeiten:
Mo - Fr. 9:00 - 12:00 und 14:00 - 18:00 Uhr
Sa 9:00 - 12:00 Uhr

So wie hier in Schnarup-Thumby brannten überall im Kreis Mahnfeuer als Protest und zur Solidaritätsbekundung mit BSE-Betroffenen

Termine Sonntagssänger

Die Sonntagssänger treffen sich in der 1. Jahreshälfte 2001 zu folgenden Terminen:

So., 11. Februar, 19.30 Uhr : Probe, Dörpskrog
So., 18. März, 19.30 Uhr: Probe, Dörpskrog
So., 8. April, 19.30 Uhr: Probe, Dörpskrog
So., 6. Mai, 19.30 Uhr: Probe, Dörpskrog
Sa., 19. Mai, nachm.: Ständchen zur Goldenen Hochzeit (K.P. Andresen)
So., 10. Juni, 19.30 Uhr: Probe, Dörpskrog
So., 8. Juli, 19.30 Uhr: Probe, Dörpskrog
So., 15. Juli: Grillabend zur Sommerpause
So., 9. Sept., 19.30 Uhr: 1. Probe nach der Sommerpause, Dörpskrog

Uli Barkholz

Kinderfest 2001

Am 27.02.2001 findet unser erstes Vorbereitungstreffen für das Struxdorfer Kinderfest 2001 im Klaus-Brix-Haus um 20 Uhr statt. Wir laden all. interessierten Eltern und Helfer dazu ein.

Naturheilpraxis
Brigitte Rolf und Renate Sabato
Heilpraktikerinnen
Klass. Homöopathie, Osteopathie, Naturheilverfahren
Sprechzeiten Mo. Di. Do. von 10.00 - 12.00 Uhr
Mo. u. Mi. von 14.00 - 16.00 Uhr
Und nach Vereinbarung
24376 Kappeln, Querstr. 12, Tel. 04642/910917

Wärme- und Klimatechnik
Udo Zielke
Meisterbetrieb
Zentralheizungsanlagen, Gas- und Ölfeuerung, Sanitäranlagen, Solaranlagen, Regenwassernutzungsanlagen
Planung ● Ausführung ● Wartung ● Kundendienst ● Notdienst
24891 Struxdorf - Tel. (0 46 23) 10 57

Ortskulturring Schnarup-Thumby
Jahresversammlung 2000/2001

Der Ortskulturring Schnarup-Thumby hatte zu Mittwoch, dem 7.2.2001 zur Jahresversammlung 2000/2001 eingeladen. Die Beteiligung war so, dass alle Teilnehmer hier noch namentlich erwähnt werden können, es waren: Gudrun Gräwe als Vorsitzende, Otto Bartsch als Kassierer, Theo Prüß und Ulli Barkholz als Kassenprüfer, Bürgermeister Sönke Andresen und Erich Goevert als Vertreter der Senioren und des Gemischten Chores Schnarup-Thumby.
Die Veranstaltung begann pünktlich um 20.00 Uhr mit der Verlesung des Protokolls der letzten Sitzung und der Verteilung der neuerstellten Satzung. Danach folgte der Bericht des Kassierers und der Kassenprüfer mit anschließender Entlastung des Vorstandes. In einem Rückblick auf das Jahr 2000 zog Gudrun Gräwe eine Bilanz der Kurse und Angebote des Ortskulturrings. Ein ganz besonders aktiv angenommener Vortrag war das "Rummelpottbauen". Es nahmen 16 Personen daran teil. Aber auch das "Plätzchenbacken für Grundschulkinder" oder das "Knusperhäuschenbauen" wurden von Kindern gut angenommen. Volker Bock brachte einen sehr interessanten Vortrag über die Entstehung von Flur- und Ortsnamen. Wegen mangelnder Beteiligung mussten leider auch einige Vorträge abgesagt werden. Auch die Tanzgruppe hat sich aufgelöst. Zuletzt, aber nicht als letzte, sei die Theatergruppe erwähnt, die auch über die Ortsgrenzen hinaus bekannt ist und hoch gelobt wird. Ein großes Dankeschön an alle, die hier aktiv sind. Für das erste Halbjahr 2001 sind, so Gudrun Gräwe, die Kurse - Plattdeutsches Theater, mit 20 Abenden, Kochen mit Kindern im Grundschulalter, mit 2 Nachmittagen und Gestalten von Dosen und (Schatz-) Kästchen, ebenfalls mit 2 Nachmittagen in Vorbereitung.
Wahlen fanden keine statt, laut Satzung wird die/der Vorsitzende und die/der Kassierer/in nur in Jahren mit geraden Zahlen, also 2002, gewählt. Die/der 2.Vorsitzende und die/der Schriftführer/in stehen zur Wahl an, wer eines dieser Ämter übernehmen möchte, melde sich bitte bei Gudrun Gräwe oder Otto Bartsch. Zum Punkt "Verschiedenes" wurde kurz und bündig - weiter so - gesagt und damit endete die Versammlung.

Bäckerei · Konditorei ·
K.-J. Carlsdotter
Heißewecken
in gewohnt guter Qalität
24891 Struxdorf, Dorfstr.9, Tel: 04623/425

Der Ortskulturring Schnarup-Thumby lädt ein:

Kochen mit Kindern im Grundschulalter

Di 6.3.01 und Di 13.3.01, 1500 - 16.30 Uhr, Alte Schule Schnarup-Thumby
Referentin: Gudrun Gräwe, Preis: 5,00 DM zuzügl. 4,00 DM Materialkosten

Anmeldungen bitte an:
Gudrun Gräwe, Schnaruper Str. 26, 24891 Schnarup-Thumby,
Tel.: 04623 - 1374

MASSAGEPRAXIS BÖKLUND

Hans -Dieter Czipull
Mittelreihe 5, 24860 Böklund
Tel.und Fax: 04623/1484

VERBAND PHYSIKALISCHE THERAPIE VPT

Unsere Leistungen:
Massagen*Reflexzonentherapie
Extension*Eispackungen*Fußpflege
Elektrotherapie*Heißluft*Bewegungstherapie
Fangopackungen*Hausbesuche*ALLE KASSEN

Öffnungszeiten:

Mo.-Fr.	8.00 - 12.00 Uhr und	14.00 - 20.00 Uhr
mittwochs	9.00 - 12.00 Uhr	

100 Jahre RGZV

Süderbrarup und Umgebung e. V.

Am 2. Februar fand die Jahreshauptversammlung im Landgasthof "Boddelhoch" in Rabenkirchen statt. 31 Mitglieder nahmen an der Versammlung teil. Zur Wahl standen der 2. Vorsitzender, 1. Schriftführer, 2. Kassierer, Pressewart und die Jugendobleute.

Der Vorstand 2001 setzt sich wie folgt zusammen. 1. Vorsitzender Hans Peter Clausen aus Dollrottholz, 2. Vorsitzender Heinrich Nissen aus Dollrottfeld, 1. Kassierer Heino Zemke aus Flensburg , 2. Kassierer Adelheid Sarnowski aus Brebel, 1. Schriftführer Hilde Nissen aus Dollrottfeld, 2. Schriftführer Ingrid Clausen aus Dollrottholz, Jugendobleute Walter und Kirsten Vollertsen aus Schnarup - Thumby und Pressewart Walter Vollertsen aus Schnarup Thumby. Der Rassegeflügelzuchtverein Süderbrarup und Umgebung kann am 16. März 2001 auf 100 Jahre Vereinsbestehen zurückblicken. Aus diesem Anlass findet am 17. März ein Jubiläumsfest in der Gaststätte "Boddelhoch" statt. Am 1. Mai 2001 findet bei der Angelnhalle von Süderbrarup das "Jubiläums - Hähnewettkrähen statt. Hier wird es wieder ein interessantes Beiprogramm geben, z.B. Kinderflohmarkt, Hobbyhandwerk und mehr...

Der Höhepunkt des Jahres wird sicherlich die Jubiläumsschau am 17. und 18. November in der Angelnhalle werden. Hier werden ca. 800 Tiere zu sehen sein.

Auch auf andere Veranstaltungen wird sich der Verein in diesem Jahr wieder mit Tiere und Informationsmaterial präsentieren,(z.B. Volks- und Reiterfest in Loose am 1. Juli).

Für die Jugendgruppe steht eine Fahrt in den "Hansapark Sierksdorf" an.

Weitere Informationen unter www.rassegefluegelzucht.de oder Tel. 04623/829.

Walter Vollertsen

Hans-Peter Clausen
Elektromeister
Elektroinstallationen • E-Heizungen
Reparatur und Verkauf von E-Geräten
Satellitenanlagen
H.-P. C.
24890 Süderfahrenstedt • Tel: 0 46 23 / 14 40 • Fax: 14 36

maler mohr

Malermeister Peter Mohr

☎ 0 46 23 / 12 50

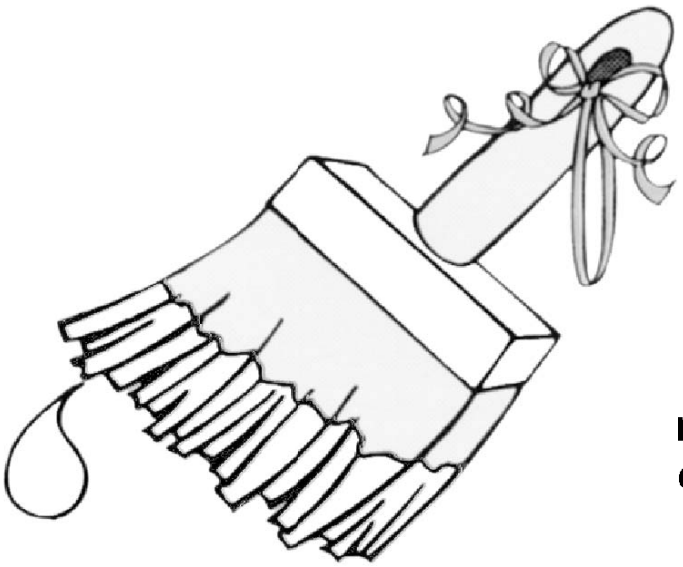

24890 süderfahrenstedt
hörn 12

ausführung sämtlicher
maler- und tapezierarbeiten
egen von fußbodenbelägen
wärmedämmung
fassadengestaltung

Impressum

Herausgeber: QL-Unternehmensberatung
Dipl.-Ing. Claus Kuhl
Meiereistr. 1
24891 Schnarup-Thumby
Tel: 04623/187824
Fax: 04623/187828
e-mail:QL-Kuhl@t-online.de

"Was? Wann? Wo? Wer? Wie?" erscheint monatlich in einer Auflage von mindestens 1000 Stück und wird per Boten an alle Haushalte in Schnarup-Thumby und Struxdorf verteilt. Die restlichen Exemplare werden ausgelegt.(s.Liste) Das nächste Heft erscheint am 17.März 2001. Anzeigen- und Redaktionsschluß ist Freitag, der 9.3.2001, 18:00 Uhr..

Alle Angaben entsprechen dem Kenntnisstand zu Redaktionsschluß. Wir übernehmen keine Gewähr für die Richtigkeit oder für kurzfristige Änderungen. Alle Beiträge, die mit Namen gekennzeichnet sind, geben nicht unbedingt die Meinung der Redaktion wieder.

Anzeigen und Beiträge können auch in der Bäckerei Carlsdotter in Struxdorf abgegeben werden.

Das Heft wird unter anderem an folgenden Stellen ausgelegt: Spar-Märkte Schnarup-Thumby, Satrup und Böklund; Bäckerei Middendorf, Schnarup-Thumby und Mohrkirch; Dörpskrog “Zur Kastanie”, Schnarup-Thumby; Allerlei, Modehaus Harmening, Buch Schröder, Ringelblume Naturkost und El Mundo, Süderbrarup; Cafe, Kiosk und Studio Prinz, Mohrkirch; Tankstelle Ülsby und Böklund; Bäckerei Carlsdotter, Struxdorf; Lindenhof, Böel

Notdienst der Ärzte

Ab sofort erfährt jeder Patient außerhalb der normalen Sprechstunden unter der Praxisnummer seines Hausarztes per Anrufbeantworter die Telefonnummer des jeweilig diensthabenden Arztes oder Notdienstes oder wird sofort an die diensthabende Praxis umgeleitet.

Hierzu der Tip von wwwww:
Legen Sie die Telefonnummer Ihres Hausarztes neben Ihr Telefon, so daß im Notfall auch ein Fremder Ihren Hausarzt benachrichtigen kann. Und halten Sie ein Schreibgerät bereit, um sich die durchgegebene Telefonnummer aufschreiben zu können.

Notdienst der Zahnärzte

Sie erfahren ab Freitag Nachmittag aktuell unter Tel. 04625/181240 den diensthabenden Zahnarzt für das jeweilige Wochenende.

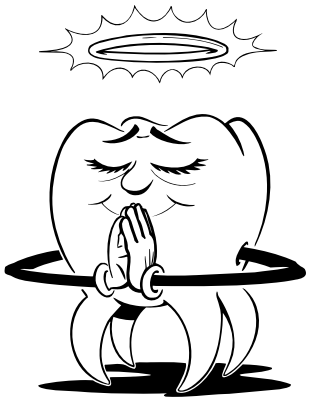

In dringenden Notfällen rufen Sie bitte

Tel. 110

Notdienst der Apotheken

Die unten aufgeführten Apotheken haben Dienstbereitschaft, wenn die anderen Apotheken geschlossen sind. Insbesondere an Sonn- und Feiertagen sowie in den Abend- und Nachtstunden.
Bitte bedenken Sie: Der Nachtdienst ist ein Notdienst und wird zusätzlich zum regelmäßigen Tagdienst versehen. Er sollte deshalb auch nur in dringenden Fällen in Anspruch genommen werden. Nach den gesetzlichen Öffnungszeiten wird ein Zuschlag erhoben, um den Apotheker vor ungerechtfertigter Inanspruchnahme zu schützen.

Angeln

Sa, 17.02.	- Fr, 23.02.	Kirch-Apotheke, Husby, Tel: (04634) 662
Sa, 24.02.	- Fr, 02.03.	Ritter-Apotheke, Satrup, Tel: (04633) 8310
Sa, 03.03.	- Fr, 09.03.	Finken-Apotheke, Sörup, Tel: (04635) 545
Sa, 10.03.	- Fr, 16.03.	Angler Apotheke, Steinbergkirche, Tel: (04632) 301

Schleswig und Böklund

C	Sa, 17.2.	B	Mi, 28.2.	A	So, 11.3.	F	Fr, 16.3.
D	So, 18.2.	C	Do, 1.3.	B	Mo, 12.3.	G	Sa, 17.3.
E	Mo, 19.2.	D	Fr, 2.3.	C	Di, 13.3.		
F	Di, 20.2.	E	Sa, 3.3.	D	Mi, 14.3.		
G	Mi, 21.2.	F	So, 4.3.	E	Do, 15.3.		
H	Do, 22.2.	G	Mo, 5.3.				
I	Fr, 23.2.	H	Di, 6.3.				
K	Sa, 24.2.	I	Mi, 7.3.				
L	So, 25.2.	K	Do, 8.3.				
M	Mo, 26.2.	L	Fr, 9.3.				
A	Di, 27.2.	M	Sa, 10.3.				

OPTIK · HÖRGERÄTE
MARQUARDSEN
Glücksburger Str. 9 - 11 · 24986 SATRUP · Tel. und Fax (04633) 360
Pass-Fotos • Schmuck • Pokale

A= ABC-Apotheke, Stadtweg 48, Tel: 04621/96210
B= Adler-Apotheke, Schubystr. 89b, Tel: 04621/96110
C= Altstadt-Apotheke, Stadtweg 27, Tel: 04621/96220
D= Bären-Apotheke, Kornmarkt 4, Tel: 04621/25508
E= Bahnhof-Apotheke, Friedrichstr. 32, Tel: 04621/93920
F= Dom-Apotheke, Plessenstr. 13, Tel: 04621/25859
G= Friedrichsberger Apotheke, Friedrichstr.56, Tel: 04621/ 32107 oder 36702
G= ABC-Apotheke, Böklund, Bahnhofstr.1, Tel: 04623/422 **gemeinsamer Dienst**
H= Luther Apotheke, Lutherstr. 15, Tel: 04621/29100
I= Nordland-Apotheke, Berliner Straße 43, Tel: 04621/23788
K= Apotheke im Pluspunkt bei real, Tel: 04621/988055
L= Schildkröten-Apotheke, Stadtweg 58, Tel: 04621/988066
M= Schlei-Apotheke, Stadtweg 74, Tel: 04621/27646

Sehenswert!

...Erleben Sie unsere neue Frühjahrsmode
ganz nach Ihrem Geschmack!

MODEHAUS

HARMENING

Große Straße Süderbrarup