Heft 078 Ausgabe Mai 2005

Was? Wann? Wo? Wer? Wie?

in Schnarup-Thumby und Struxdorf

Maibaum im Trend

Maibäume sind angesagt. Trend: steigend. Allein im WWWWW-Verbreitungsgebiet wurden drei Maibäume aufgestellt: in Bellig, Hollmühle und in Schnarup-Thumby. Das Bild zeigt Schnarup-Thumbyer Feuerwehrleute beim Aufstellen vor der ehemaligen Schule. Mehr über die Ereignisse rund um diese alte und wieder neu entdeckte Tradition auf Seite 8 und 16.

Familiengottesdienst in Struxdorf

Kinder begeisterten in der Kirche

Am Sonntag, dem 10.04.05, fand in Struxdorf der lang ersehnte Familiengottesdienst statt. Nachdem der erste Termin auf Grund heftiger Schneefälle verschoben werden musste, konnten wir nun um 10 Uhr in der gut besuchten Struxdorfer St.-Georgs-Kirche beginnen. Der Gottesdienst stand unter dem Thema "Moses Auszug aus Ägypten". Hierzu begeisterten die Kinder mit einem Spiel zu der erzählten Geschichte und Liedern, die von Kevin Fosket auf der Gitarre begleitet wurden.

Bedanken möchten wir uns noch einmal für die großzügigen Spenden für die Kollekte, die Familie Schmielau und Familie Greve zugedacht war.

Mit freundlichem Gruß

Ihr Kindergartenteam Struxdorf

Buchhaltung ist Vertrauenssache

Petra Bade

Steuerfachwirtin

Selbständige Buchhalterin

Am Wendteich 18, 24401 Böel
Sprechzeiten nach Vereinbarungen

Service rund um Ihre Buchhaltung. Ich erledige für Sie zuverlässig das Sortieren und übernehme das Buchen der lfd. Geschäftsvorfälle

Lassen Sie sich ein Angebot von mir machen.

Telefon: 04641 / 933 428

Ihr fairer Partner mit über 30-jähriger Erfahrung in Schleswig-Holstein

Häuser - Katen - Resthöfe

im Raum Böklund - Süderbrarup zu verkaufen

ca. 160/1000 qm, Garage, Ölzhg., Terrasse, **140.000**

6 Zi., ca. 140 / 1618 qm, Nebengebäude, **85.000**

ca. 110/800 qm, Carport, KBWC, Gaszhg., **92.000**

Weitere Einzelheiten und Angebote auf Anfrage

oder im Internet!

www.immobilien-henningsen.de

ivd J.P. HENNINGSEN RDM

Bahnhofstr. 9 24392 Süderbrarup Tel. (04641)3021 Fax (04641)3723

Kleinanzeigen

*Eine **Kleinanzeige** (maximal 4 Zeilen) ohne gewerblichen Hintergrund kostet 0,55 (Briefmarke).*

Bett 100 x 200 gesucht. Tel. 04623-1374

Gute Schlafcouch gesucht. Tel. 04623-1374

Schlank und fit am Strand!
Brigitte Langmaack,
Tel.: 04633-968951

Kühlschrank mit sep. Gefrierfach 140 x 50 x 65 neuwertig
Gefrierschrank Liebherr 7 Schubladen 150 x 65 x 60
Schrankbett o. Matratze
Anrichte Eiche massiv 200 x150 x 50
30 Kaffeegedecke weiß für Ihre Party
Alles VHB, Tel. 04623-603
Bitte erst ab 18.05. anrufen!

Schon **Mitglied im 5W-Verein?** Ab 6,-- Jahresbeitrag sind Sie dabei und unterstützen damit **WWWWW - Ihre Dorfzeitung**! Beitrittserklärungen bei Werner Müller, Tel. 04623-185457

seit 1889
ODEFEY & SOHN
Natursteinarbeiten · Grabmale
Sterup Schulstr. | Süderbrarup Holmer Str.
☎ 0 46 37 - 18 06

Raum für Bewegung

- Krankengymnastik
- Massage
- Trainingstherapie an **KG**-Geräten
- Fango
- Eisbehandlung
- Stäbchenmassage
- Fußreflexzonenmassage
- Manuelle Lymphdrainage
- Craniosacral Therapie
- med. Fußpflege
- Solarium

PHYSIOTHERAPEUT
MARKUS BESKIDT

Flensburger Str. 26a • 24986 Satrup
Telefon 0 46 33 / 13 85

Kirchliche Nachrichten

Evang.-luth.
Kirchengemeinde
Thumby - Struxdorf

Wes das Herz voll ist, der soll davon singen und sprechen: Unser kleiner Jan, am Abend des 19. April geboren, macht uns große Freude. Oft guckt er einfach ruhig und aufmerksam in die neue Welt, die aus soviel Licht besteht und aus Schatten, die den Menschen und Dingen erst die Konturen geben, etwas zu erkennen. Jeder, der einmal eine Geburt erlebt hat, gehört zu einem Kreis von Eingeweihten, die anderen haben nur Ahnungen und Vorstellungen - wie ich, bis vor kurzem. Es ist eigentlich nicht in Worte zu fassen, aber es ist ein tiefes Verstehen: Da schreit plötzlich ein kleines neues Leben, und verkörpert alle Hoffnungen, alle Liebesbedürftigkeit, alle Friedenssehnsucht der Menschen. Geburt ist gewaltig. Khalil Gibran hat in seinem berühmten "Propheten" geschrieben: "Eure Kinder sind nicht eure Kinder. Es sind die Söhne und Töchter von des Lebens Verlangen nach sich selber. Sie kommen durch euch, doch nicht von euch. Und sind sie auch bei euch, so gehören sie euch doch nicht. Ihr dürft ihnen eure Liebe geben, doch nicht eure Gedanken. Denn sie haben ihre eignen Gedanken. Ihr dürft ihren Leib behausen, doch nicht ihre Seele. Denn ihre Seele wohnt im Hause von Morgen, das ihr nicht zu betreten vermöget, selbst nicht in euren Träumen. Ihr dürft euch bestreben, ihnen gleich zu werden, doch suchet nicht, sie euch gleich zu machen. Denn das Leben läuft nicht rückwärts, noch verweilet es beim Gestern. Ihr seid Bogen, von denen eure Kinder als lebende Pfeile entsandt werden."

Anmeldung zum Konfirmandenunterricht ab Herbst 2005

Einige Eltern haben ihre Kinder bereits zum (Vor-)Konfirmandenunterricht (ab August 2005) angemeldet. Diejenigen, die das noch nicht getan haben, bitte ich, am Dienstag, den 24. Mai von 16 bis 17 Uhr in den Gemeinderaum Thumby zu kommen, oder am Mittwoch, den 1. Juni von 16.00 bis 17.00 Uhr ins Claus-Brix-Haus. Bitte bringen Sie die Taufurkunde mit. Ihr Kind sollte nach Möglichkeit zum Zeitpunkt der Konfirmation (Frühjahr 2007) das 14. Lebensjahr vollendet haben. Die **Begrüßungsgottesdienste** für die neuen Konfirmandinnen und Konfirmanden sind noch vor den großen Ferien, nämlich am **19. Juni 2004**. Die Familien aus Schnarup-Thumby mögen sich an diesem Sonntag bitte schon einmal 9.00 Uhr im Kalender vormerken, die Struxdorfer Familien 10.15 Uhr. Am Samstag, den 20. August (nachmittags) ist in Tolk dann der **"Start up - Konfi-Tag"** für die ca. 100 neuen KonfirmandInnen aus insgesamt 5 Kirchengemeinden.

Einladung zu einem besonderen Gottesdienst am 22. Mai (nachmittags um 17 Uhr in der Struxdorfer St. Georgs-Kirche). Innehalten, Besinnung auf das eigene Leben, die heilende Kraft des Evangeliums neu erfahren: Wir empfinden immer deutlicher, was in uns alles an Unheilem steckt, in welchen Verstrickungen wir leben: persönlich, sozial und global. Wir sehnen uns nach Verwandlung und Heilsein. In diesem **Heilungs- und Segnungsgottesdienst** bitten wir um die segnende und heilende Kraft Gottes. Wir feiern das altchristliche Ritual: die Salbung mit Öl. Die Berührung der mit Öl segnenden Hände kann aufrichten und die Zuwendung Gottes ganzheitlich erfahrbar machen. Es ist eine Geste, die das Vertrauen stärkt, dass Gott "das Verwundete in uns verbindet und das, was in uns kräftig ist, behütet und stärkt." (Ezechiel 34,16). Ein Gottesdienst, der ganz-

heitlich anspricht: Mit Herzen, Mund und Händen. Der Gottesdienst wird von einem Team unter meiner Leitung vorbereitet.

Am Samstag, den 28. Mai ist die nächste **Kinderkirche** in Thumby (10 - 12 Uhr, eingeladen alle Kinder zwischen 5 und 12 Jahren). Am Sonntag, den **29. Mai**, haben wir in Thumby einen Gottesdienst zum Thema des in der Woche stattfindenden Deutschen Evangelischen Kirchentages in Hannover, das lautet: "Wenn dein Kind dich morgen fragt..." Da Pastor Tauscher in Hannover sein wird, sind die Kirchengemeinden Böklund und Uelsby besonders zu uns nach Schnarup-Thumby eingeladen.

Am Sonntag, den **5. Juni** ist der dritte gemeinsame **Dänisch-Deutsche Gottesdienst** (zweisprachig). Dieses Jahr ist unsere Kirchengemeinde nach Süderbrarup in die Dänische Kirche eingeladen (10.00 Uhr, Schleswiger Str. 38). An dem Sonntag ist in unserer Gemeinde kein Gottesdienst.

Schließlich ist noch ein tolles **Konzert** anzukündigen. Am Samstag, den 4. Juni 2005 kommt zu um 19.00 Uhr der Schleswiger **Frauenchor Kantabella** nach Struxdorf in die St. Georgs-Kirche, und zwar mit dem Programm "Captain Noah & his floating zoo". Wer den Chor beim letztjährigen Liederabend der Chorgemeinschaft gehört hat, weiß, dass er viele Nuancen beherrscht zwischen kraftvoll und filigran. Ein anspruchsvolles Stück wird zur Aufführung gebracht, die Geschichte von Noah und der Arche in neuen gospelartigen Songs. Der englische Text wird übersetzt, so ist das Konzert auch für Kinder ab 9 Jahren geeignet. Der Eintritt ist wieder frei, eine Spende wird erbeten.

Gelegentlich eine tiefe Freude im Herzen wünscht Ihnen Ihr Pastor

Christoph Tischmeyer

SENIORENWOHNPARK
BUCHENHAIN
Alten- und Pflegeheim
Buchenhain 1 · 24860 Böklund

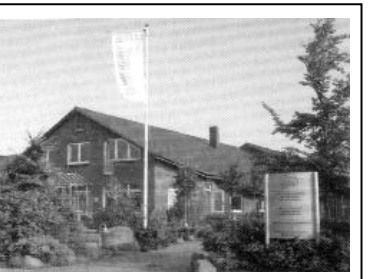

- Komfortable Einzel- und Doppelzimmer
- Aktivierendes Pflegekonzept
- Parkähnliches Grundstück
- Essen auf Rädern
- Kurzzeitpflege
- Zentrale Lage

Partyservice
BUCHENHAIN
Telefon 0 46 23 / 18 10 · Fax 1 81 81
www.buchenhain-online.de
e-mail: info@buchenhain-online.de

Bitte fordern Sie unseren Prospekt an !

Für Ihre Feste liefern wir nur das Beste !

Im Herzen von Angeln

Kindergartenausschuss Struxdorf: Längere Öffnungszeiten ab August

Während der jüngsten Sitzung des Kindergartenausschusses Struxdorf wurde im Beisein des Elternbeirates über die Erweiterung des Kindergartenangebotes sowie über den Nachtragshaushalt 2005 beraten. Der fünfköpfige Ausschuss, bestehend aus Vertretern der Kirchengemeinden Thumby-Struxdorf und Uelsby sowie der politischen Gemeinden Schnarup-Thumby, Struxdorf und Uelsby, ließ sich zunächst von dem stellvertretenden Verwaltungsleiter des Rentamtes Kappeln Sven Thomsen über zu erwartende finanzielle Entwicklungen unterrichten. Thomsen legte hierzu Kostenmodellrechnungen für 2005 und 2006 vor. Die Modellrechnungen basierten auf der Annahme, dass der Kindergarten durch die rückläufigen Kinderzahlen ab August 2005 statt bisher drei künftig nur noch über zwei Gruppen mit insgesamt ca. 40 Kindern verfügen wird. Der dadurch erforderliche Personalabbau führe dazu - so Thomsen -, dass die Kommunen in 2005 ca. 4000 Euro und in 2006 ca. 10000 Euro gegenüber den jetzigen Ausgaben einsparen könnten. Der Ausschussvorsitzende Pastor Christoph Tischmeyer schlug vor, den Kindergarten ab August länger zu öffnen, um die Attraktivität insbesondere für berufstätige Eltern zu erhöhen. So soll der Kindergarten nicht schon um 12.30 Uhr schließen wie bisher, sondern erst um 14.00 Uhr. Krippenplätze soll es aber nicht geben, da eine Umfrage ergeben habe, dass mit nur drei Meldungen das Interesse daran zu gering sei. Im Grundsatz erhielt Tischmeyer für seinen Vorschlag allgemeine Zustimmung; allerdings gingen die Meinungen im Ausschuss bei der Frage der Finanzierung auseinander. Tischmeyer schlug vor, das Solidarprinzip beizubehalten und den Elternbeitrag generell von jetzt 95 Euro auf 101 Euro anzuheben. Der Uelsbyer Bürgermeister Ulrich Bachler wünschte sich demgegenüber eine Beibehaltung des jetzigen Beitrages für die Kernzeit bis 12.30 Uhr und einen zusätzlichen Beitrag für diejenigen, deren Kinder den Zeitraum bis 14.00 Uhr nutzen. Auch die Vorsitzende des Elternbeirates Andrea Anderson konnte sich mit einer Beitragserhöhung nicht anfreunden. Sie stellte fest: "Die Erhöhung um 6 Euro pro Monat schmerzt."

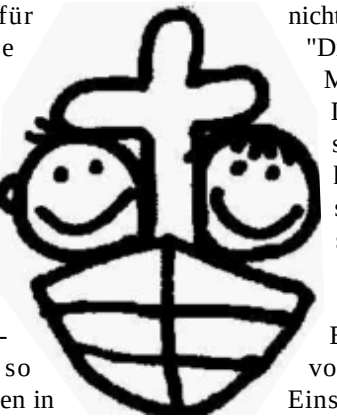

Daraufhin brachte das Ausschussmitglied Ulrich Barkholz einen Kompromissvorschlag ein: Der Elternbeitrag solle nur um 4 Euro auf 99 Euro angehoben werden. Der Restbetrag von ca. 800 Euro könne angesichts der von Thomsen beschriebenen Einsparungen durch Personalkosten von den Gemeinden finanziert werden. Dadurch setze man sich deutlicher von den Beiträgen anderer Kindergärten ab, die schon jetzt bei 105 Euro lägen und könne zugleich das Solidarprinzip wahren und damit auch den Verwaltungsaufwand vereinfachen. Bei einer Gegenstimme wurde dieser Vorschlag angenommen und wird nun dem Kirchenvorstand Thumby-Struxdorf als Beschlussempfehlung vorgelegt. In der zweiten Maihälfte wird der Kirchenvorstand dann abschließend beraten und beschließen.

Ulrich Barkholz

Konfirmation

in Schnarup-Thumby und Struxdorf

Am **17. April** feierten in **Schnarup-Thumby** sieben Jungen und Mädchen ihre **Konfirmation**.

Es waren: Dominik Andersen, Christina Bauch, Hauke Petersen, Christina Reimer, Gunnar Schmidt, Patrick Vollertsen und Karin Weber. In **Struxdorf** wurden am **24. April** folgende 8 Jungen und Mädchen **konfirmiert**: Jan-Ole Andresen, Christoph Moldenhauer, Madleen Zielke, Fenja Beeß, Mareike Simonsen, Levke Hansen, Inger Thiesen und Juana Zimmermann.

Pastor Tischmeyer verglich in seiner Predigt die Konfirmation mit dem Durchgang durch eine Pforte. "Ihr verlasst endgültig den Raum der Kindheit - ein Abschied, der manchen von euch leicht fällt. Für andere ist er vielleicht ganz schön schmerzlich..... ihr betretet einen neuen weiten Raum. Herausforderungen warten dort auf Euch."

Das Neue kündige sich schon an, aber es kämen auch Unsicherheiten, Ängste und die großen Fragen - Lebensfragen. Orientierung sei gefragt.

Er wies daraufhin das das Evangelium von Anfang an eine Botschaft ist, die nicht von Zwang sondern von Freiheit geprägt sei.

"Ich wünsche euch, lieber Konfirmanden und Konfirmanden, dass ihr für euch ganz persönlich immer mehr entdeckt, welche klare Orientierung, welche wertvollen Hinweise für euer Leben in der Bibel stecken und wie viel Kraft der Glaube an Gott und Jesus Christus euch geben kann", schloss er.

Sabotageversuch misslang

Belliger Maibaum wie geplant errichtet

Am 29. April begannen die Vorbereitungen mit dem Schmücken des Maibaums. Bei gutem Wetter und guter Laune waren die Girlanden schnell fertiggestellt. In der Nacht kam es dann zu einem Sabotageversuch. Nächtliche Besucher gossen Beton in die für den Maibaum vorgesehene Leerhülse. Doch der Frevel wurde entdeckt und das Hindernis beseitigt. So konnte dann planmäßig am 30. April um 18 Uhr der Maibaum aufgestellt werden. 40 Belliger fanden sich in der Kunstschmiede von Charly Munnecke ein, um an dem Ereignis teilzunehmen. Hollmühler "Spione" wollten sich für ihren ersten Maibaum noch ein paar Kniffe abgucken. Da versteht es sich von selbst, dass einige Belliger in Hollmühle auftauchten, um nachzusehen, ob dort alles vorschriftsmäßig ablief. Es klappte dann auch nur mit Belliger Hilfe. Der Erdbohrer für den Maibaum kam von Eckhard Niemann, das Tau zum Hochziehen und drei starke Männer ebenfalls aus Bellig.

Während man in Hollmühle noch mit dem Aufstellen beschäftigt war, wurde in Bellig schon gefeiert. Bei Grillwurst und mitgebrachten Salaten und ausreichend Getränken wurde sich gestärkt. Anschließend stellten sich alle Anwesenden in einem großen Kreis um den Maibaum auf und sangen Frühlingslieder. Zum Abschluss des Abends war man sich einig, im nächsten Jahr wieder dabei zu sein.

Angelika Braatz-Hansen

ANGELITER
BUCHHANDLUNG
Dennertweg 1, 24986 Satrup
Fon: 04633-967467, info@buch-goos.de

Ihre Buchhandlung in Satrup

Veranstaltungen für Bücherfreunde:

Mittwoch, 18. Mai 2005, 19:30 Uhr:
Bundesminister a.D. Hans Apel „Volkskirche ohne Volk“ Lesung und Diskussion

Leseratten brauchen viel Lesefutter für lange Leseferien!
Krimi`s, Pferdebücher, Fußballgeschichten, Reiseführer, Bilderbücher, Gartenbücher, Liebesgeschichten, Kochbücher...

Damit wir gut „vorgelesen“ in die neue Saison starten können, machen wir Urlaub vom11.7.-23.7.2005
Die Buchhandlung bleibt in dieser Zeit geschlossen.

Geschäftszeiten:
Montag bis Freitag 09 - 13 Uhr
14:30 - 18 Uhr
Sonnabend 09 - 13Uhr

Ihre Buchhandlung in Satrup.

Frauenwerk Angeln:

Morgenandachten

Das Frauenwerk Angeln lädt wieder ein zu **Morgenandachten im Garten:**
Donnerstag, 19. Mai , 9Uhr bei: Maren Kötting, Ort: Hof Neuheim, Kappeln
Donnerstag, 2. Juni, 9.00 Uhr bei: Marlies Tomm, Ort: Husby, Lars Hansen Weg 8
Donnerstag, 16. Juni, 9.00 Uhr bei: Gudrun Gräwe, Ort: Schnarup-Thumby, Schnaruper Str. 26
Am 18. August gibt es noch eine **Abendandacht** in Brodersby.

Tine Kracht

“Easy Rider” in Angeln:

Motorradtour 2005

Auch dieses Jahr haben wir wieder eine schöne Tour für euch vorbereitet.
Zum gemeinsamen "Start-Frühstück" treffen wir uns bei Jordi auf dem Hof. Für Zwischenmahlzeiten ist wie immer gesorgt. Für diese Verpflegung tagsüber sammeln wir den schon obligatorischen Beitrag ein. Das Grillen am Abend rundet den Tag ab, bitte bringt eure Grillsachen hierfür selber mit.
Startort: in Köhnholz bei Jordi auf dem Hof.
Zeit: 28.05.2005, 8:00 Uhr (mit voll getankten Maschinen!!).
Beitrag: 8 Euro pro Person.
Anmeldeschluss: 21.05.2005. Tel: 04646-336 (Jordi, E-Mail: a.jordt§freenet.de). oder 04622-189848 (Heizo, E-Mail: heizo2003§freenet.de).
Bankverbindung: Andreas Jordt, VR Bank-Flensburg-Schleswig,
BLZ 21661719, Konto. 4136500

Andreas Jordt

Schützenverein Hollmühle

Am 30. April fanden sich ca. 90 Gäste zur **1. Oldienacht** im Dörps- un Schüttenhus Hollmühle ein. In der bunt geschmückten Schießhalle wurde bei toller Musik bis in den frühen Morgen gefeiert. DJ Stephan Zimmermann heizte den Oldie-Fans kräftig ein. Viele Gäste hoffen auf eine Wiederholung im nächsten Jahr!

Beim **20. Dorfpokalschießen** am 4. Mai gingen 35 Mannschaften an den Start. Davon waren 3 Jugendmannschaften. Sieger bei den Jugendlichen wurden "Die Scharfschützen" (Lukas Andresen, Simon Stepputtis, Lennart Gorr, Madleen Zielke und Leo Hoffmann) mit 310 Ringen vor "Mailin und ihren Kerlen" mit 270 Ringen und "Tobi und seinen Schnecken" mit 266 Ringen.

Bei den Erwachsenen gewannen in diesem Jahr die "Wikinger I" mit Holger Erichsen, Monica Hansen, Hans-Peter Hansen und Angelika Braatz-Hansen mit 311 Ringen vor der Mannschaft der "Jäger II" mit 310 Ringen und den "Wachsamen" mit 307 Ringen. In der Wertung beste Gäste gewann bei den Damen Carmen Albertsen mit 80 Ringen und bei den Herren ging der Preis an Ralf Sommer mit 85 Ringen.

Bei den Vereinsschützen /Damen konnte sich Angelika Braatz-Hansen mit 95 Ringen den Pokal sichern. Der beste Vereinsschütze war Patrick Bauch mit 92 Ringen.

Die Veranstaltung verlief reibungslos, da die Oberschützenmeisterin Marianne Grow mit ihrer Crew (Standaufsicht und Auswertung) stets die Übersicht behielt. Viele Teilnehmer blieben auch nach dem Schießen noch im Dörps- un Schüttenhus und stärkten sich mit Grillfleisch, Wurst und Getränken. Die eigenen Schießergebnisse wurden analysiert und die Ergebnisse der anderen Teams wurden kommentiert.

Die Standaufsichten und die Auswerter möchten sich auf diesem Wege bei Marianne Grow bedanken, die all ihre "Helferlein " mit einer Rose überraschte.

Nachzutragen sind noch die Ergebnisse des Sch.V. Hollmühle bei der Staffelmeisterschaft der Staffel Ost.

Schüler: 1.Platz (Simon Stepputtis, Lukas Andresen, J.T. Hildebrandt); **Jugend:** 2.Platz (Patrick Bauch, Thies Thiesen, Hendrik Andresen); **Schützenkl. Herren:** 3. Platz (H.-P Hansen, Dirk Davids, R.-J. Nissen); **Damen 36- 45** : 1. Platz (Gabriele Trahn, Susen Erkenberg, Angelika Braatz-Hansen); **Damen Alterskl.:** 2. Platz (Marianne Grow, Regina Bröer, Dorothea Eichwein); **Senioren:** 2. Platz (Wilhelm Bröer sen., Gerhard Bujarski, Theo Prüß); **Senioren C:** 1. Platz (Gustav Braatz, Berend von Ramm, Günther Knust).

Allen Siegern und Platzierten ein dreifach "Gut Schuss".

Mit freundlichem Schützengruß

Angelika Braatz-Hansen

Angeliter Tischlerei

Holztreppen

Fenster und Türen
aus Kunststoff + Holz

Fußbodenverlegung

Trockenbau

Möbelbau

Küchenbau

Satrup
Jens Prüß
Tel. 0 46 33 - 9 65 61
Mobil
0171 - 10 46 580

JESSEN

Gerd Jessen

WIR SCHAFFEN RAUM FÜR DAS NEUE

- Abbruch und Baustoff-Recycling
- Erdarbeiten
- Verschrottung
- Containerdienst
- Demontage

Ülsbyfeldstraße 6 • 24860 Ülsby
Tel. 04623-7320 • Fax 1785

Recyclingmaterial:

Ziegelrecycling	0 - 45
Beton	0 - 32
Brechsand	0 - 6
Füllkies	0 - 5

Gesiebter Mutterboden
Torf
Findlinge
Naturstein in versch. Formen

Annahme:
Bauschutt
Grüngut
Schrott
Altholz
Kunststofffenster

Wärme- und Klimatechnik

Udo Zielke

Meisterbetrieb

Zentralheizungsanlagen, Gas- und Ölfeuerung,
Sanitäranlagen, Solaranlagen,
Regenwassernutzungsanlagen

Planung ● Ausführung ● Wartung ●
Kundendienst ● Notdienst

24891 Struxdorf - Tel. (0 46 23) 10 57

Mit sanfter Methode

zum gesunden Rücken

Rückenschmerzen können quälen und den Tag verderben. Heiner Jochimsen aus Missunde musste deshalb sogar seine Landwirtschaft aufgeben. Doch für ihn bedeuteten diese Schmerzen auch Richtungsänderung. Seinem Rücken wurde geholfen durch die Dorn-Breuss-Methode und die Wirksamkeit dieser Behandlung begeisterte ihn so sehr, dass er sich zum Gesundheitsberater für Rücken, Füße und Gelenke ausbilden ließ.

Der Landfrauenverein Ekebergkrug hatte Heiner Jochimsen eingeladen, über die Dorn-Breuss-Methode zu berichten. Das rege Interesse zeigte, fast jede hatte irgendwelche Probleme mit Rücken und Gelenken.

Die Herren Dorn und Breuss habe beide, unabhängig voneinander, eine spezielle Massage entwickelt, bei der es sehr behutsam zu geht. Ein verschobener Wirbel wird niemals ruckartig eingerichtet, sondern mit sanftem Druck, bei gleichzeitigem Pendeln des Armes oder Beines, bearbeitet. Aromatische Öle werden sanft einmassiert, um Gewebe und Bandscheiben elastischer zu machen. Und darüber hinaus kann solch eine Massage auch einfach nur entspannend und wohltuend für Körper, Geist und Seele sein.

Zu Beginn einer Behandlung kontrolliert Heiner Jochimsen die Beinlänge seines Kunden. Lange nicht alle Menschen haben gleich lange Beine, Beweise gab es gleich vor Ort. Durch diese Ungleichheit kann es zu Beckenschiefständen und Wirbelsäulenverformungen kommen. Mit bestimmten Bewegungen wird versucht, das Hüftgelenk einzurichten. Als Nächstes werden Kreuzbein, Lendenwirbelsäule, Brustwirbelsäule und Halswirbel überprüft, um dann gezielt die richtigen Maßnahmen zu ergreifen.

Heiner Jochimsen hat als Gesundheitsberater besondere Auflagen, so betreut er Kunden und nicht Patienten. Auch sind nicht alle Massageanwendungen erlaubt und die Behandlung muss aus eigener Tasche bezahlt werden. Aber wer von ihm behandelt wurde, schwört auf die behutsame Rückentherapie nach Dorn und Breuss und die Vielzahl der Kunden ist ebenfalls Beweis. Also, warum nicht erst den sanften Weg wählen, wenn's dem Rücken doch gut tut?

Ingelore Arp

Danke sage ich allen, die dazu beigetragen haben, dass meine Konfirmation für mich ein unvergesslicher Tag wurde. Danke für die Glückwünsche und Grüße. Danke vor allem meinen Eltern sowie an Gudrun und Berit für das tolle Fest,
Christina Reimer

F r die Gl ckw n-
sche und Geschenke
anl sslich meiner
Konfirmation
m chte ich mich auch
im Namen meiner

Ein herzliches Dankesch^n,
auch im Namen meiner Eltern,
allen Verwandten, Freunden,
Nachbarn und Bekannten
f¸r die vielen Gl¸ckw¸nsche
und Aufmerksamkeiten
zu meiner Konfirmation
im April 2005

Levke Hansen

Danke

Für die vielen Aufmerksamkeiten zu meiner Konfirmation möchte ich mich, auch im Namen meiner Eltern, ganz herzlich bei allen Verwandten, Freunden und Bekannten , bedanken.

Mareike Simonsen Hollmühle im Mai 2005

Termine -Termine- Termine - Termine - Termine -Termine

So, 15.05.05 09:00	**Gottesdienst zu Pfingsten** St. Johannis-Kirche/Thumby "Komm, und wecke unsere Herzen auf!"
So, 15.05.05 10:15	**Gottesdienst zu Pfingsten mit Abendmahl** St. Georg Kirche Struxdorf
Di, 17.05.05	Müllabfuhr Schwarze und Bio-Tonne 14-tgl. & 4-wöch. Achtung Terminverschiebung!
Di, 17.05.05 20:00	Probe Chorgem.Thumby-Struxdorf Gasthaus "Petersburg"
Di, 17.05.05 20:00	**NEU " Badminton"** SG - Thumby, Sporthalle Thumby
Mi, 18.05.05 19:30	**"Volkskirche ohne Volk"** Hans Apel, Lesung und Diskussion Angeliter Buchhandlung, Satrup
Do, 19.05.05 09:00	**Morgenandacht im Garten** "Frauenwerk Angeln" Maren Kötting, Kappeln
So, 22.05.05 17:00	**Heilungs- u. Segnungsgottesdienst**, St. Georg Kirche Struxdorf "ICH will das Verwundete verbinden u. das Kräftige behüten"
So, 22.05.05 19:30	SG Thumby : Treffen der Schützensparte, Dörpskrog "Zur Kastanie"
Mo, 23.05.05	Müllabfuhr "Gelber Sack und Grüne Tonne"
Di, 24.05.05 20:00	Probe Chorgem.Thumby-Struxdorf Dörpskrog "Zur Kastanie"
Di, 24.05.05 20:00	**NEU "Volleyball"** SG - Thumby Sporthalle Thumby
Do, 26.05.05 20:00	Bibelstunde Pastorat Thumby
Sa, 28.05.05	**Wandern u. Radfahren** in Böklund, Auenwaldschule
Sa, 28.05.05 08:00	**Motorradtour 2005** A. Jordt, Köhnholz
Sa, 28.05.05 10:00	Kinderkirche St. Johannis-Kirche/Thumby
Sa, 28.05.05 19:30	**Kameradschaftsabend FFW Thumby**, Thomsen-Bendixen
So, 29.05.05	**Wandern u. Radfahren** in Böklund, Auenwaldschule
So, 29.05.05 10:00	Gottesdienst zum Thema des Kirchentages, St. Johannis-Kirche **"Wenn dein Kind dich morgens fragt"**,
Mo, 30.05.05	Müllabfuhr Schwarze und Bio-Tonne 14-tgl.
Di, 31.05.05 20:00	Probe Chorgem.Thumby-Struxdorf Gasthaus "Petersburg"
Do, 02.06.05 09:00	**Morgenandacht im Garten** "Frauenwerk Angeln" Marlies Tomm, Husby
Fr, 03.06.05 15:00	**Kinderfest Schnarup - Thumby " Wettspiele"**, Alte Schule, Sportplatz
Sa, 04.06.05 14:00	**Kinderfest Schnarup - Thumby " Umzug, Musik u. Tanz"** Start : "Alte Schule"
Sa, 04.06.05 19:00	**Konzert mit "Kantabella"** Frauenchor aus Schleswig St. Georg Kirche Struxdorf

Roller Vertrieb Schwensby
Kappelner Str. 35
Tel: 04635/ 2501
Fax: 04635/ 2531

Genießen Sie die Natur auf leisen "Sohlen"..... mit einem e-max Elektroroller.

(lt Hersteller: 4000 km ca. 25,- Euro Stromverbrauch)

http://www.RollerVertriebSchwensby.de

Termine -Termine- Termine - Termine - Termine -Termine

So, 05.06.05 10:00	**Dänisch- Deutscher Gottesdienst** Danske Kirke Süderbrarup
So, 05.06.05 10:30	**Kinderfest " Klönschnack" für alle…** Dörpskrog "Zur Kastanie"
So, 05.06.05 19:30	SG Thumby : Treffen der Schützensparte, Dörpskrog "Zur Kastanie"
Mo, 06.06.05	Bücherbus: 11:25 Bellig; 11:45 Hollmühle; 13:45 Schnarup-Thumby; 14:35 Struxdorf, Petersburg; 15:10 Ekeberg
Mo, 06.06.05	Müllabfuhr "Gelber Sack"
Di, 07.06.05 20:00	Probe Chorgem.Thumby-Struxdorf Dörpskrog "Zur Kastanie"
Do, 09.06.05 20:00	Bibelstunde Petersen, Thumby
Fr, 10.06.05 18:00	Redaktions- und Anzeigenschluss wwwww, Redaktionskonferenz
Fr, 10.06.05 18:00	**"DSL in Schnarup - Thumby"** Meldeschluss
Fr, 10.06.05 20:00	**Männerabend "Vater sein…."**, Gemeindehaus Sterup
Sa, 11.06.05 14:00	**Kinderfest Struxdorf "Umzug u. Spiele"** Treff zum Umzug : Hollmühle
So, 12.06.05 09:00	Gottesdienst St. Georg Kirche Struxdorf
So, 12.06.05 10:15	Gottesdienst mit Abendmahl, St. Johannis-Kirche/Thumby
So, 12.06.05 19:30	SG Thumby : Treffen der Schützensparte, Dörpskrog "Zur Kastanie"
Mo, 13.06.05	Müllabfuhr Schwarze und Bio-Tonne 14-tgl. & 4-wöch.
Di, 14.06.05 20:00	Probe Chorgem.Thumby-Struxdorf Gasthaus "Petersburg"
Do, 16.06.05 09:00	**Morgenandacht im Garten** "Frauenwerk Angeln" Gudrun Gräwe, Schnarup
Sa, 18.06.05	Heute erscheint ein neues wwwww

Oldtimer-Konvoi brachte den Maibaum

Viele Besucher nahmen an der Aufstellung teil

Im letzten Jahr - beim Aufstellen des ersten Maibaumes in Schnarup-Thumby - war es so stürmisch, dass die Aufstellung zu einem kleinen Abenteuer wurde und ein extra Halteseil angebracht werden musste, um ein Umstürzen zu verhindern. Diesmal war es ruhig und freundlich - wenn auch für die Jahreszeit eigentlich noch etwas zu ungemütlich. Eine Vielzahl von Menschen hatte sich auf dem Schulplatz versammelt und wartete gespannt auf die Ankunft des Maibaumes, die sich etwas verzögerte. Doch das Warten sollte sich lohnen, denn Sportverein und Freiwillige Feuerwehr hatten sich diesmal etwas Besonderes ausgedacht: Eingerahmt in einen Konvoi aus alten Landmaschinen, liebevoll gepflegt und mit Maigrün herausgeputzt von ihren Besitzern, wurde der Maibaum festlich auf den Schulvorplatz herangefahren. Unter dem Beifall der Anwesenden wurde er abgeladen. Die Aufstellung verlief problemlos, allerdings wurden ein Paar Extra-Keile besonders tief eingeschlagen, um es möglichen "Baum-Räubern" nicht zu leicht zu machen, den Maibaum zu "entführen".

Bürgermeister Martin Thomsen (s. Bild) ergriff das Wort und begrüßte alle Anwesenden herzlich. Er freute sich über die vielen Oldtimer-Trecker und würdigte das Engagement der Besitzer, die viel Arbeit investierten, um ihre Fahrzeuge zu pflegen und zu erhalten. Auch er war ein wenig misstrauisch, ob nicht vielleicht doch jemand versuchen würde den Maibaum zu ergattern. Daher bot er allen, die ab 22 Uhr bereit wären, den Baum zu bewachen, Freibier an. Die Bewachung muss wohl gelungen sein, denn am Morgen des 1. Mai stand der Baum nach wie vor an seinem Platz.

Wer dabei war, nutzte die Gelegenheit zum Klönschnack und ließ sich Gegrilltes und das eine oder andere Getränk gut schmecken. Dank an die Sportgemeinschaft und an die Feuerwehr für diesen schönen Abend!

Ulrich Barkholz

Ringelblume

NATURKOST & MEHR

Naturkost-Vollsortiment
Tiefkühlkost
Makrobiotik
Babywäsche
Aromaöle
Naturkosmetik
Naturfarben

Kappelner Str. 17 • 24392 Süderbrarup
Fon 04641-933793 • Fax 04641-933794

Öffnungszeiten Mo - Fr 8-18.30 Uhr
Sa 8-13.00 Uhr

Dörpskrog "Zur Kastanie"

Gudrun Lina Kokal

Schnaruper Str. 2 24891 Schnarup-Thumby
Tel. 04623/290 Fax 180644
Email: KastanieST$t-online.de
Täglich ab 11 Uhr geöffnet, mittwochs Ruhetag
Familienfeiern bis 120 Personen in schönem Ambiente

Biergartenzeit

Ab Mai jedes Wochenende

Frischer deutscher Spargel
Selbstgebackene Torten
Fitness-Teller
(nicht nur für Radfahrer)
Sauerfleisch
mit Bratkartoffeln

Gerhard Pehl

Elektrotechnik

Große Straße 8a - 24392 Süderbrarup,
Schmiedestraße 16 - 24401 Böel

E-Installationen
E-Heizungen
Telefon-/ Alarmanlagen
Elektrogeräte-Service
Kabelanschlüsse
Satelliten-/ Antennenanlagen
Radio- und Fernseh-Service

Telefon (0 46 41) 10 01
Telefax (0 46 41) 10 11
E-Mail: Pehl-Suederbrarup@t-online.de

PFLEGE-MOBIL

Exam. Krankenschwester bietet:

Krankenpflege
Behindertenpflege
Altenpflege

Pflegeanleitung und Hilfe für Angehörige. Rufen Sie mich an! Abrechnung mit allen Krankenkassen möglich.

Maria Lausen **Tel. 0 46 46 / 7 66**
Mohrkirch **Mobil. 01 71 / 6 43 39 60**

Sabine's Friseurladen

Hauptstr. 43 24405 Mohrkirch
Tel (0 46 46) 400

Öffnungszeiten
Di - Do 7:45 - 12:00 und 13:45 - 18:00
Fr 7:45 - 18:00
Sa 7:15 - 12:00

Gemeindevertretung Struxdorf

vom 22. März in Kürze

Zu Beginn erheben sich die Anwesenden zum Gedenken an den im Januar verstorbenen LVB und Protokollführer Peter Greve.
Punkt 1
Dieter Thiesen wird mit eigener Enthaltung zum Protokollführer gewählt. Ralf Sommer wird sein Stellvertreter
Bürgermeister Georg Lass verliest einen Brief von Reinhard Wirth an die Gemeinde Struxdorf, in dem er das Ende seiner Planungen zum Bau eines Altenheims in Struxdorf wegen der Auflage der Eingeschossigkeit der Gebäude bekanntgibt.
Die Gemeindevertretung spricht sich dafür aus, dass die Gemeinde Struxdorf dem Verein "wwwww" zur Herstellung der gemeinsamen Gemeindezeitung für Schnarup-Thumby und Struxdorf mit einem Jahresbeitrag von 50 beitritt.
Beim Schwarzdeckenunterhaltungsverband sind die Straßen in Rabenholz, Boholz, Ekeberg-Hassel, und die Dorfstraße und die Ekeberger Str. teilweise zur Deckenerneuerung angemeldet worden. An der oberen Mühlenstraße gibt es ebenfalls große Schäden, das betroffene Teilstück soll nachgemeldet werden.
Die Einwohnerzahl der Gemeinde Struxdorf betrug im Sept. 2004 689.
Der seit Jahren ungenutzt hinter dem Klaus-Brix-Huus stehende Bauwagen soll verschenkt werden.
Im Herbst 2005 will der Jugend- und Kulturausschuss eine Fahrt ins Ohnsorgtheater mit Führung hinter die Kulissen und einem vorangehenden Essen durchführen.
Nach dem Ausscheiden von Martina Adler wegen Umzugs wird Johannes Jessen jun. aus Bellig einstimmig zum bürgerlichen Mitglied des Ausschusses für Umwelt und Entsorgung gewählt.

Nach dem Protokoll von Dieter Thiesen

Schietsammeln

in Struxdorf

Am 04.April 2005 war es wieder soweit: Die Freiwillige Feuerwehr Struxdorf rief auf zum Schietsammeln in den Straßen der Gemeinde. Sämtliche Traktoren der beheimateten Landwirte waren beschäftigt, im Schneckentempo die Müllsammler von ihrem "Schiet" zu befreien. Aus allen Teilen der Gemeinde kamen sie: Arup, Bellig, Boholz, Ekeberg und Ekebergkrug, Hollmühle und Struxdorf. Einer der kleinsten Helfer hat sogar den weiten Weg aus Bonn auf sich genommen...
Auffällig war in diesem Jahr, dass wesentlich weniger Dosen zu finden waren. Meist waren die Dosen, die gefunden werden konnten, Überbleibsel der Jahre zuvor oder waren erst durch die große Schneeschmelze aus dem Erdreich gespült worden. Die Geschichte mit dem Dosenpfand hat also doch Erfolg, zumindest bei der Müllreduktion. Nun sollte vielleicht noch über ein Zwangspfand bei "Kurzen" nachgedacht werden, denn da, wo sonst en masse Dosen gelegen haben, liegen nun die härteren Kaliber. Nicht weniger gefährlich für die Tiere, die sich an den kaputten Flaschenhälsen oder an den Scherben ihre Pfoten aufschneiden können.
Als netten Abschluss der "Schufterei" hat die Gemeindevertretung hinterher zum Bockwürstchen-Essen im "Dörps- un Schüttenhus" eingeladen. Für die Kinder sprang sogar noch ein Freigetränk dabei heraus. Dieses Zusammentreffen fand wie immer guten Anklang und wurde auch lange genutzt. So waren um 21 Uhr noch immer nicht alle wieder in ihrem Zuhause sondern nutzten die Chance, möglichst viele Neuigkeiten auszutauschen oder auch einfach nur mal wieder dabei zu sein.

Angelika Braatz-Hansen

KINDERFEST
2005
SCHNARUP_THUMBY

Freitag 3.6.05
15.00 Uhr Beginn der Wettspiele auf
dem Sportplatz, Kaffee,
Kuchen , kalte Getränke
16.30 Uhr Grillwurst von der Feuerwehr
17.00 Uhr Siegerehrung

Samstag 4.6.05
14.00 Uhr Treffen"Alte Schule".Bunter
Umzug durchs festlich
geschmückte Dorf mit dem
Satruper Spielmannszug
15.00 Uhr Einzug in den Saal,Saft und
Chips für die Kinder
Kaffeetafel für die Erwachsenen
Spiel und Spass,
Musik und Tanz mit
Thomas Reimer
ab ca
18.00 Uhr Preisverteilung
am nächsten Morgen
Klönschnack für alle
ab 10.30 Uhr

Ansprechpartner
S. Ullmann 046231458
B.Scheurer 046231394
A.Schmidt 046231784

Frühling läßt sein blaues Band

Liederabend in Hollmühle

Das Wetter war der beste Werbeträger für den Frühlingsliederabend der Chorgemeinschaft Thumby-Struxdorf. Wieder einmal musste im "Dörps- un Schüttenhuus" nachgestuhlt werden, um allen Besuchern einen Platz geben zu können.

Dabei hatten die Zuhörer kein müßiges Leben. Denn immer wieder wurden sie beim Mitsingen gefordert. Kanons, die sich aus verschiedenen Liedern zusammensetzten, alte Volkslieder und neu eingeübte Weisen wurden mit wachsender Begeisterung intoniert und trugen zur positiven Stimmung des Abends bei.

Die gastgebende Chorgemeinschaft, die vor einigen Jahren aus den gemischten Chören von Schnarup-Thumby und Struxdorf entstanden ist, begann mit einer modernen Musikversion eines alten Gedichtes. Unter der Leitung von Heinke Andresen erklang "Frühling lässt sein blaues Band" in den etwas gewöhnungsbedürftigen Harmonien von Distler. Dann folgten drei Frühlingslieder von Mendelssohn-Bartoldy. Im Block der Liebeslieder reichte die Spanne vom gefühlvollen Brahms bis zum wilden jüdischen "Jome, Jome".

Der gemischte Chor Böklund unter Leitung von Hans-Walter Schulz berührte die gleichen Themen mit "Lieber Frühling sei gegrüßt" und "Can't help falling in love" und machte dann gemischt weiter mit Gospel, Kirchen- und Volksliedern sowie einem Abstecher in die Popmusik.

In die weite Welt entführten die "Dörpsmusikanten" mit lateinamerikanischen Liedern sowie Gospels. Die Gruppe unter der Leitung von Andreas Kracht hat ihren Sitz in Schnarup-Thumby, rekrutiert ihre Sänger und Sängerinnen aber auch aus den umliegenden Orten.

Wandern und Radfahren in Böklund am 28. und 29. Mai 2005 in der Sporthalle der Auenwaldschule

Wanderstrecken: ca. 5, 10, 20 und 42 km (nur am 28. Mai), Radstrecken: ca. 32 und 50 km

Startzeiten Samstag, den 28.05.:	42 km Wandern von 6 bis 9 Uhr alle anderen Strecken 8 bis 13 Uhr
Startzeiten Sonntag, den 29.05.:	20 km Wandern und 50 km Rad von 7 bis 11 Uhr alle anderen Strecken von 7 bis 12 Uhr
Zielschluß:	Samstag, den 28.05.: 19 Uhr, Sonntag, den 29.05.:16 Uhr

Teilnahmegebühr:

für Marathon mit Aufnäher und Urkunde:	4,70 Euro
Teilnahme ohne Auszeichnung:	1,50 Euro (alle anderen Strecken)

Die Veranstaltung wird fiir das Internationale Volkssportabzeichen gewertet. Sie ist offen für Jedermann, die Mitgliedschaft in einem Sportverein ist nicht Voraussetzung zur Teilnahme.

Auskünfte und Gruppenmeldungen:
Bert Hansen, Bellig 4a, 24891 Struxdorf Tel. 04625 - 7575 oder 0170 - 2125830

Frank R. Walter

Rechtsanwalt

Schadensersatzansprüche im Straßenverkehr
Verkehrsstrafrecht / Bußgeldbescheide
Alle Rechtsschutzversicherungen

Ehescheidungen und Folgesachen

Termine nur nach Vereinbarung

Kallesdamm 17 **Tel.: 0 46 23 / 18 90 47**
24891 Struxdorf **Fax: 0 46 23 / 18 90 48**

Liebe und Leben

Konzert für Gitarre und Cello

Das Konzert "Liebe und Leben" gehört eindeutig in den Bereich der experimentellen Kunst. Wenn auch die Musik bekannt und gefällig war, ist allein die Kombination von Violoncello, Gitarre und Sprechstimme ungewöhnlich - aber kaum gewöhnungsbedürftig.

Cellist Manfred Strecker hatte bereits mehrere Jahre lang geeignete Musikstücke und Texte gesammelt, die Nachdenken zum Thema Liebe und Leben auslösen sollten.

Mit Andreas Kracht hatte er den Partner gefunden, der neben der Virtuosität auf der Gitarre auch selber Musikstücke aussuchte und auf das spezielle Instrumentarium umschrieb.

Zirka 70 Zuhörer erlebten die Premiere im Dörpskrog "Zur Kastanie". Am Anfang hatten sich die Musiker Zwischenapplaus verbeten. "Die Musik soll fließen, damit man sich hineinfinden kann", erklärte Strecker und begründete damit auch die fehlenden Ansagen von Liedern und Texten. Die Zuhörer folgten seiner Empfehlung und nahmen Freizeit vom täglichen Stress. Sie ließen sich auf die überwiegend aus Evergreens entnommenen Melodien ein. Und wurden von Sprecherin Georgia Voß in immer neue Richtungen des Denkens gewiesen, die von der Musik verstärkt, kontrapunktiert oder auf Umwege geleitet wurden.

Am Ende entsprach die Lautstärke des Applauses einer wesentlich höheren Zuschauerzahl und selbst die Zugabe eines Abendliedes, das zum Abklingen der Stimmung dienen sollte, konnte die Begeisterung der Zuhörer nicht bremsen. Das ungewöhnliche Trio wird das Konzert in diesem Jahr noch mehrere Male in Schleswig Holstein wiederholen. Auch an eine Fortsetzung ist gedacht.

Lederwerkstatt
Christine Will
Babbestr. 27 • 24405 Mohrkirch
Tel. 04646/1047
Kinderlederhosen Puschen
Taschen Westen und vieles mehr

Ein Abend mit Nachfragen

Am 25. April las die Autorin Ingeborg Jacobs in der Angeliter Buchhandlung aus ihrem Roman "De Sack in de Boom".
Vor etwa 50 Zuhörern hatte die gebürtige Angeliterin Gelegenheit, aus ihrem Buch vorzutragen. Dazu hatte sie ihren Mann mitgebracht, der durch seine interessante Stimme wahrhaftig nicht nur eine Beigabe war. Gemeinsam lasen und berichteten sie aus einer auch in Angeln schwierigen Zeit. Von Berlin und dem direkten Kriegsgeschehen relativ weit weg fanden sich doch auch hier genügend Mitläufer und Anhänger der Nazidiktatur. Von Spitzeln und Denuntiationen war da zu hören, der Angst, Dinge zu sagen, zu hören oder zu wissen, die man nicht wissen durfte. Aber auch von dem naiven Leben auf dem Lande, das in vielen Dingen des Alltags eben doch noch besser funktinierte als andernorts.
Frau Jacobs, geboren 1933, hat in diesem Buch eigene Erinnerungen, die Tagebücher und Briefe ihres Vaters verarbeitet. Und sich nicht nur Freunde damit geschaffen. Sie hat versucht,ein Stück Literatur über eine noch immer schwierige Zeit vorzulegen, das Gespräch und Austausch anregen will. Und das ihrer Meinung nach gerade in unseren engen dörflichen Bezügen, wo man ja 60 Jahre und länger miteinander auskommen muß, noch immer nicht ausreichend aufgearbeitet ist.
Dass sie sich dieser Auseinandersetzung auch stellen möchte, davon konnten alle Zuhörer einen guten Eindruck gewinnen. Vielen Dank für das ehrliche und angeregte Gespräch auch nach der Lesung an die Zuhörer und die Autorin - das ist nicht selbstverständlich!

Kristin Goos

RIEPEN

Getränkemarkt
Inh. Jan Stehr

24986 Satrup
Mühlenstr. 20
Tel. 0 46 33 / 96 64 53

Das bequeme Einkaufen!

- **Kauf auf Kommission**
- **Tische & Bänke**
- **Lieferung frei Haus**
- **Zapfanlagen & Gläser**
- **Anhängerverleih für Kommissionsware**
- **Wir bringen die Kisten ins Auto**

Seit 1. Januar wieder viele Preise auf Dauer gesenkt

DSL-Initiative

Anschluss an die Datenautobahn

wie bereits in der letzten Ausgabe angekündigt, suchen wir alle DSL - Interessenten in und um Schnarup - Thumby. Es haben sich bereits einige gemeldet, dafür herzlichen Dank, aber es gibt sicher noch mehr in unserem Ort, die auf DSL hoffen.

Deshalb bitten wir nochmals unverbindlich sich bis zum nächsten Redaktionsschluss des wwwww-Blattes am **10.Juni** bei Heiko Koll schriftlich, per E-Mail unter **heiko_koll§t-online**.de oder telefonisch unter **04623/1202** zu melden.

Wenn die Anzahl der Interessenten feststeht, wird über weitere Schritte entschieden.

Das zarte Fleisch vom Angler Rind
LASSEN

A. LASSEN & SOHN

Landschlachterei • 24996 Ahneby

Tel. (0 46 37) 350 + 351 • Fax 598

Fleisch- und Wurstwaren aus eigener Herstellung

Party-Service

Jeden Dienstag in Schnarup-Thumby: Lieferung von Haus zu Haus!
Verkaufsware und Vorbestellungen! (Liste beim Fahrer)

Rennbahnclub

Schnarup-Thumby

Der seit diesem Jahr neu angebotene Rennbahnclub ist gut angenommen worden. Von der Gemeinde wurde ein wenig Geld zur Verfügung gestellt, sodass wir eine eigene Rennbahn anschaffen können. Nach der Sommerpause werden wir uns dann wieder treffen und unsere Bahn ausbauen und natürlich viel spielen. Den ersten neuen Termin gebe ich rechtzeitig bekannt. So ich wünsche ein paar schöne Sommerwochen und verbleibe bis dahin.

Eure Simone

Kinderfest 2005

In ein paar Tagen ist es wieder so weit-**KINDERFESTZEIT**!

Am 03. und 04.Juni veranstalten wir ,wie schon Tradition geworden ,unser alljährliches Kinderfest. Am Freitag werden die Wettkämpfe stattfinden, sodass alle Teilnehmer bei fairen und spannenden Spielen ihr Geschick unter Beweis stellen können. Die besten Wettstreiter werden zum Abschluss bei der Siegerehrung geehrt und führen dann am Samstag unseren festlichen Umzug durchs Dorf an.

Durch die Hilfe vieler ehrenamtlicher Helfer werden wir an beiden Tagen wieder ein buntes Programm anbieten können. (näheres zu den Angeboten sehen sie auf dem Plakat)Auch für das leibliche Wohl ist an beiden Tagen gesorgt.

Nun bleibt uns nur auf gutes Wetter für die beiden Tage zu hoffen und auf rege Teilnahme nicht nur der Wettstreiter, sondern auch der Gäste und Eltern.

Schon im Voraus ein dickes DANKESCHÖN an alle die ihre Zeit opfern um jedes Jahr wieder so schöne Feste anzubieten.

Simone Ullmann

Metallgestaltung Munnecke

Kunstschmiede
Metallbau

Schmiede seit 1850

Sonderanfertigungen
Restaurationen

Belliger Straße 7
24891 Struxdorf

Tel. 0 46 23/12 06
Fax 0 46 23/12 03

munnecke@t-online.de

KINDERFEST
in Struxdorf

Datum: Samstag, 11.06.2005

Treff: Um 14:00 Uhr starten wir mit einem Umzug von den Kastanien in Hollmühle zum Sport- und Spielplatz in Struxdorf (mit dem Amtsfeuerwehrmusikzug)

Auf dem Sportplatz finden die Spiele statt!

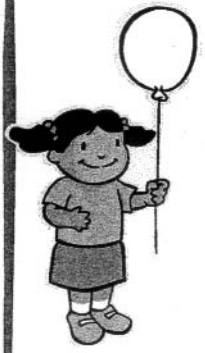

Es gibt wieder eine Rollerkastenbahn, Kleinkinderecke, Hüpfburg, Bastelecke, ...

Nach den Spielen könnt ihr euch auch bei einem Spiel ohne Grenzen austoben. (Interessierte bitte melden unter Tel. 1057)

Preisverleihung wird so gegen 17:00 Uhr sein. Anschließend gibt es ein Salatbüffet und Würstchen.

Kuchen und Salatspenden können ab 13:45 Uhr im Claus Brix Haus abgegeben werden.

Aufbau: ab 09:00 Uhr auf dem Sportplatz Helfer sind absolut willkommen!

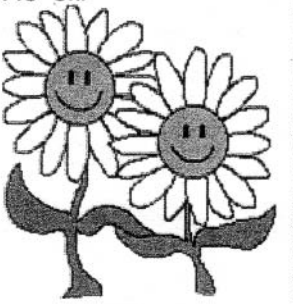

Impressum

Herausgeber: *Was, wann, wo, wer, wie in Schnarup-Thumby, Struxdorf und Umgebung e.V.*, Ulrich Barkholz (1. Vors.), Meiereistraße 13, 24891 Schnarup-Thumby, Tel. 04623-180014 (Fax 180017),
e-Mail: team§5w-info.de,
WWWWW im Internet: http://5w-info.de
Redaktion: Ulrich Barkholz (Tel. 04623-180014), e-Mail: redaktion§5w-info.de
Anzeigen: Michael Petersen (Tel. 04646-990080), e-Mail: anzeigen§5w-info.de
Vertrieb: Marga Bonde (Tel. 04623-7275), e-Mail: vertrieb§5w-info.de
Rechnungswesen: Werner Müller (Tel. 04623-185457), e-Mail: abrechnung§5w-info.de

WWWWW erscheint monatlich in einer Auflage von mindestens 1000 Stück und wird per Boten an alle Haushalte in Schnarup-Thumby und Struxdorf verteilt. Das Heft wird unter anderem an folgenden Stellen ausgelegt: Spar-Märkte Satrup und Böklund; Dörpskrog "Zur Kastanie" und Geflügelpark "Kathy" Schnarup-Thumby; Allerlei, Modehaus Harmening, Buch Schröder, Ringelblume Naturkost und El Mundo, Süderbrarup; Kiosk und Sabines Friseurladen Mohrkirch; Tankstelle Böklund; Bäckerei Carlsdotter und Gasthaus Petersburg, Struxdorf; Lindenhof Böel und Angeliter Buchhandlung, Satrup.
Das nächste Heft erscheint am 18. Juni 2005. Anzeigen- und Redaktionsschluss (und zugleich Termin für die Redaktionssitzung) ist Freitag, der 10.6. 2005, 18:00 Uhr.
Alle Angaben entsprechen dem Kenntnisstand zu Redaktionsschluss. Wir übernehmen keine Gewähr für die Richtigkeit oder für kurzfristige Änderungen und behalten uns vor, eingesandte Texte sinnvoll zu kürzen. Alle Beiträge, die mit Namen gekennzeichnet sind, geben nicht unbedingt die Meinung der Redaktion wieder. Etwaige Verantwortlichkeiten und Gewährleistungen liegen dann beim Autor. Es besteht kein Anspruch auf Veröffentlichung eingesandter Texte und Bilder.
Druck: El Mundo, Süderbrarup

Visitenkarten

sind so praktisch!

Adresse, Telefonnummern

(Privat, Geschäft, Handy)

e-mail adresse, homepage.

Alles auf einen Blick

zum Weitergeben.

Und das Schöne ist,

jeder kann sie sich leisten!

10 Visitenkarten 85x55 mm

in wasser- und wischfesten

4-Farb-PC-Druck

ab 2,- Euro.

Auch Fotovisitenkarten sind möglich

kosten aber etwas mehr!

Dipl.Ing Claus Kuhl,
Meiereistr.1
24891 Schnarup-Thumby
Tel:04623/18 78 24,
Fax:187828,
e-mail: QL-Kuhl@t-online.de

QL
Dienstleistungen

Notdienst der Ärzte

Ab sofort erfährt jeder Patient außerhalb der normalen Sprechstunden unter der Praxisnummer seines Hausarztes per Anrufbeantworter die Telefonnummer des jeweilig diensthabenden Arztes oder Notdienstes oder wird sofort an die diensthabende Praxis umgeleitet.

Notdienst der Zahnärzte

Sie erfahren ab Freitag Nachmittag aktuell unter Tel. 04625/181240 den diensthabenden Zahnarzt für das jeweilige Wochenende.

Tel. 112
Die Polizeinummer

Sozialpsychiatrischer Notdienst (nur nachts oder an Wochenenden)

über die Rettungsleitstelle 04621/2 11 11 oder telefonischer Krisendienst 04621/9 84 04

Notdienst der Apotheken in Angeln

Sa, 14.05.	- Fr, 20.05.	Kirch-Apotheke, Husby, Tel: (04634) 662
Sa, 21.05.	- Fr, 27.05.	Kgl.Priv.Apotheke, Satrup, Tel: (04633) 305
Sa, 28.05.	- Fr, 03.06.	Angler Apotheke, Steinbergkirche, Tel: (04632) 301
Sa, 04.06.	- Fr, 10.06.	Birk-Apotheke, Gelting, Tel: (04643) 18816
Sa, 11.06.	- Fr, 17.06.	Ritter-Apotheke, Satrup, Tel: (04633) 8310

Notdienst der Apotheken in Schleswig und Böklund

B	Sa, 14.5.	B	Do, 26.5.	B	Di, 7.6.	H	Mo, 13.6.
C	So, 15.5.	C	Fr, 27.5.	C	Mi, 8.6.	I	Di, 14.6.
D	Mo, 16.5.	D	Sa, 28.5.	D	Do, 9.6.	K	Mi, 15.6.
E	Di, 17.5.	E	So, 29.5.	E	Fr, 10.6.	L	Do, 16.6.
F	Mi, 18.5.	F	Mo, 30.5.	F	Sa, 11.6.	M	Fr, 17.6.
G	Do, 19.5.	G	Di, 31.5.	G	So, 12.6.	A	Sa, 18.6.
H	Fr, 20.5.	H	Mi, 1.6.				
I	Sa, 21.5.	I	Do, 2.6.				
K	So, 22.5.	K	Fr, 3.6.				
L	Mo, 23.5.	L	Sa, 4.6.				
M	Di, 24.5.	M	So, 5.6.				
A	Mi, 25.5.	A	Mo, 6.6.				

OPTIK · HÖRGERÄTE
MARQUARDSEN
Glücksburger Str. 9 - 11 · 24986 SATRUP · Tel. und Fax (04633) 360
Passfotos • Schmuck

In medizinischen Notfällen rufen Sie bitte
Tel. 110

A= ABC-Apotheke, Stadtweg 48, Tel: 04621/96210
B= Adler-Apotheke, Schubystr. 89b, Tel: 04621/96110
C= Altstadt-Apotheke, Stadtweg 27, Tel: 04621/96220
D= Bären-Apotheke, Kornmarkt 4, Tel: 04621/25508
E= Bahnhof-Apotheke, Friedrichstr. 32, Tel: 04621/93920
F= Dom-Apotheke, Plessenstr. 13, Tel: 04621/25859
G= Friedrichsberger Apotheke, Friedrichstr.56, Tel: 04621/ 32107 oder 36702
G= ABC-Apotheke, Böklund, Bahnhofstr.1, Tel: 04623/422 **gemeinsamer Dienst**
H= Luther Apotheke, Lutherstr. 15, Tel: 04621/29100
I= Nordland-Apotheke, Berliner Straße 43, Tel: 04621/23788
K= Apotheke im Pluspunkt bei real, Tel: 04621/988055
L= Schildkröten-Apotheke, Stadtweg 58, Tel: 04621/988066
M= Schlei-Apotheke, Stadtweg 74, Tel: 04621/27646

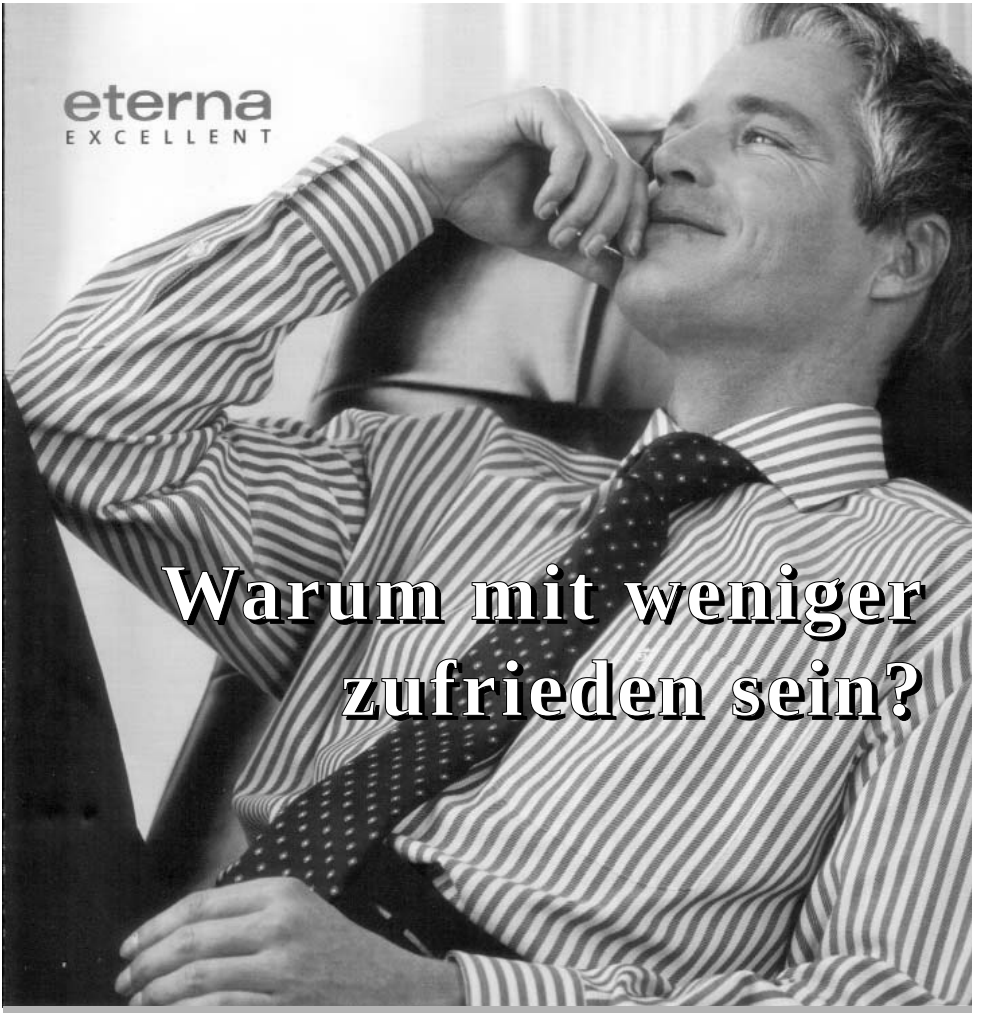

Kompetenz im Hemd!

MODEHAUS
HARMENING
Große Straße - Süderbrarup