Nr. 233
19. Jahrgang

April 2018
www.5w-info.de

Was? Wann? Wo? Wer? Wie?
in Schnarup-Thumby und Struxdorf

25 Jahre Sägewerk Mangelsen

Auch Glück gehörte dazu

Am 22. März feierte das Sägewerk Jörg Mangelsen in Struxdorf sein 25-jähriges Bestehen. IHK-Geschäftsstellenleiter Stefan Wesemann gratulierte zu diesem Ereignis mit einem Besuch und einer Urkunde. „Sie müssen viele Dinge richtig gemacht haben“, lobte er den Firmeninhaber. Denn sonst könne ein Betrieb nicht ein Vierteljahrhundert Bestand haben.

„Dazu gehörte auch eine Portion Glück“, schränkte Mangelsen ein. Begonnen hat er sein Geschäft mit einer mobilen Bandsäge. Am 22. März 1993 meldete er sein Gewerbe an. Und am 1. April holte er seine Säge in Bayern ab. Kredite bei der Bank bekam man damals auf reiner Vertrauensbasis. Markterkundungen und Businesspläne waren zu der Zeit noch unbekannte Vokabeln. Aber Mangelsen wusste als Tischler aus eigener Erfahrung, dass Nachfrage nach Sägearbeiten bestand. Und die Nachfrage stieg. Heute verarbeitet er rund 15 000 Festmeter Holz im Jahr mit mehr als einem Dutzend Mitarbeiter. Von seinen fünf Bandsägen ist nur noch eine mobil. Auf insgesamt 1,5 Hektar

weiter auf Seite 2

25 Jahre Sägewerk Mangelsen

Fortsetzung von der Titelseite

Grundfläche lagern Lärche-, Douglasie- und Eichenstämme sowie Schnittholz in Form von Balken, Brettern und Leisten. Auftraggeber sind Firmen, Landwirte und Privatleute. Seit 2002 gibt es auch eine große Halle. „Das war eine schwierige Geburt“, meinte Mangelsen. Denn eine Baugenehmigung im Außenbereich auf einer ehemaligen landwirtschaftlich genutzten Fläche zu bekommen, sei eine Sisyphusarbeit. Doch die Mühe habe sich gelohnt. Neben ihrer gewerblichen Aufgabe werde die Halle auch als Kirchenraum für die großen Regionalgottesdienste sowie für den Struxdorfer Weihnachtsmarkt genutzt.

Neben ständig neuen Vorschriften und Gesetzen sieht Mangelsen insbesondere die Lkw-Maut als Belastung für seinen Betrieb. Denn im Gegensatz zu hochpreisigen Wirtschaftsgütern gehen bei Holzprodukten mit geringen Basispreisen diese Gebühren mit wesentlichen Prozentsätzen in die Kalkulation ein.

Um diese Randbedingungen mitbestimmen zu können, prüft Mangelsen, ob er eine Berufung in den Landesbeirat Holz annehmen soll. Auch sonst ist er gesellschaftlich aktiv und seit vielen Jahren Mitglied seiner Gemeindevertretung – im Moment als Leiter des Wegeausschusses.

Über die Nachfolge macht sich der 48-Jährige keine großen Gedanken. Damit hat er auch noch ein bisschen Zeit. Denn sein Sohn besucht noch die Grundschule.

In eigener Sache
5W-Webserver abgeschaltet

Man liest ja davon in Berichten und hält es nicht für möglich, dass es einem auch selber passieren kann: Unser Webserver „5w-info.de“ wurde gehackt, mit Schadsoftware verseucht und musste gesperrt werden. Irgendwelche kriminellen Subjekte hatten versucht, Malware und Spam über unseren Webserver zu verschicken; entsprechende Einträge in die Übertragungsprotokolle belegen dies. Nach Auskunft unseres Internetanbieters ist es praktisch unmöglich, einen verseuchten Webserver wieder sauber zu bekommen. Man kann ihn nur „plattmachen“ und komplett neu aufbauen. Genau dies geschieht zurzeit. Dabei wollen wir auch die Technik auf den neuesten Stand bringen (verschlüsselte Übertragung) und ein relativ leicht zu wartendes CMS-System installieren. Bis alles fertig ist, kann es noch ein paar Wochen dauern. Leider können wird in dieser Zeit keine bzw. nur eine eingeschränkte Internetpräsenz anbieten und auch unser monatlicher Erinnerungs-Service könnte ein wenig unter diesem Umbau leiden. Hinterher sollte aber alles wieder funktionieren. Wir bitten um Geduld und Verständnis.

Die 5W-Redaktion

Ärztlicher Bereitschaftsdienst
Brückentag

Wir möchten darauf hinweisen, dass für den Ärztlichen Bereitschaftsdienst folgender Tag als sogenannter „Brückentag“ gilt:

Brückentag am 30.04.2018 (Montag vor dem 01. Mai /Tag der Arbeit) im Ärztlichen Bereitschaftsdienst (Rufnummer 116 117) von 08:00 bis 08:00 Uhr am Folgetag.

Alle Allgemein- und Kinderärztlichen Anlaufpraxen sowie der HNO- und Augenärztliche Bereitschaftsdienst sind wie an einem Samstag, Sonntag oder Feiertag geöffnet.

Jenny Knuth, Kassenärztl. Vereinigung SH

Sudoku

Level: schwer

		8	7					
					9			
							5	4
			1	6	7	2		
	8						1	7
	4						9	
2			8			9		
					4	6	7	5
	3	7						

Der Sozialpsychiatrische Dienst • Kreis Schleswig-Flensburg • Fachdienst Gesundheit
Moltkestr. 22-26 • 24837 Schleswig • Tel. 04621/810-57
Beratung, Hilfen und Informationen – kostenlos • unabhängig • vertraulich
für Menschen mit Behinderung: Frau Käufer (04621/810-36)
für Menschen mit psychischen Erkrankungen: Herr Seemann (04621/810-34)
für Menschen mit Suchterkrankungen: Frau Medau (04621/810-35)
Sprechstunde in Flensburg, Bahnhofstr. 38, Zi. 309/310: Frau Medau (0461/16844-819)

Kreuzworträtsel-Lösung aus dem letzten Heft:

S	M	S		S	T	A	N	D		K	R	I	M	I
T	O	P		P	O	L	A	R		E	I	N	E	R
A	N	A	G	E	N	E	S	E		B	E	S	T	E
P	O	R	R	E	E		S	I	L	A	G	E		
E	X	T	E	R	N	E			O	B	E	R	S	T
S	I	E	L			S	T	A	G		L	E	E	R
	D		L	O	G		A	L	G	E		N	E	O
N		W	E	H	R	P	F	L	I	C	H	T		G
E	H	E		M	U	S	E		A	U	E		A	
T	A	L	K		F	I	L	E			R	A	N	G
Z	I	T	R	A	T			R	E	T	O	R	T	E
		B	E	L	I	Z	E		K	A	L	K	I	G
I	D	I	O	T		E	H	R	E	N	D	A	M	E
H	A	L	L	E		U	R	A	L	T		D	O	N
R	U	D	E	R		S	E	H	N	E		E	N	D

Sudoku-Lösung aus dem letzten Heft:

1	3	2	4	7	6	9	8	5
7	8	9	5	1	3	6	4	2
5	6	4	2	8	9	3	7	1
6	9	5	3	4	8	1	2	7
8	7	1	6	9	2	4	5	3
4	2	3	7	5	1	8	9	6
9	1	7	8	6	5	2	3	4
3	5	6	9	2	4	7	1	8
2	4	8	1	3	7	5	6	9

Kirchliche Nachrichten

Evang.-luth.
Kirchengemeinde
Thumby - Struxdorf

Pastor Christoph Tischmeyer
Am Pastorat 1, 24891 Schnarup-Thumby
Tel.: 04623 – 380
E-Mail: christophtischmeyer[at]gmx.de

Wir brauchen Menschen

Trotz der sieben Milliarden:
Viel zu wenig Menschen.

Wir brauchen Menschen,
die nach der zehnten Enttäuschung noch vertrauen können.
Wir brauchen Menschen,
die ein offenes Wort riskieren,
wenn anderen ein Unrecht geschieht.
Wir brauchen Menschen,
die lieber hergeben als kassieren.
Wir brauchen Menschen,
deren Ja ein Ja ist
und deren Nein ein Nein ist.
Wir brauchen Menschen,
deren Hoffnung andere trägt
und zum Leben erweckt.
Wir brauchen Menschen,
damit die Zukunft menschlicher wird
als die Vergangenheit.

Wir brauchen Menschen. (Martin Gutl)

Es ist wieder die Zeit der **Konfirmationen**! In diesem Jahr sind es sechs Jugendliche, die wir einsegnen, eine vergleichsweise kleine Zahl gegenüber den 22 im letzten Jahr.
Am **Samstag, den 5. Mai 2018** werden in **Struxdorf** um 14.00 Uhr konfirmiert:
Lena Bröer, Koltoft 1, Struxdorf; Nico Clausen, Ekeberg 6, Struxdorf; Pia Yvonne Düll, Dorfstraße 7, Schn.-Thumby und Jana Loeck. Aruper Str. 32, Struxdorf.
Und am **Sonntag, den 6. Mai 2018** folgt um 10.00 Uhr in Thumby die Konfirmation von: Imme Sacht, Dorfstraße 4 und Marthe Thomsen-Bendixen, Schnaruper Straße 25, beide wohnen in **Schnarup-Thumby**.
Ich freue mich, wenn auch aus der Gemeinde Menschen zu den Gottesdiensten kommen, um die jungen Menschen zu würdigen und ihren Schritt in Richtung Erwachsenwerden gemeinsam zu feiern. Die Gottesdienste sind mit Abendmahl. Die Lieder sind jung und werden meist von der Gitarre begleitet.
An **Christi Himmelfahrt (Do, 10. Mai)** ist ein ca. 3,5 km langer **Pilgerweg** geplant, der sich von verschiedenen Richtungen zur Kirche in Nübel bewegt. „Unsere Seite“ der Region Angeln Süd würde sich um 10.00 Uhr am Anleger am Langsee treffen und von dort über Brekling nach Nübel gehen. Um 11.30 Uhr feiern wir dann gemeinsam mit denen, die von Moldenit her nach Nübel gehen, einen gemeinsamen Himmelfahrtsgottesdienst in der Nübeler Marienkirche. Nähere Infos bei mir oder in der Tagespresse. Wir hoffen auf gute Weggemeinschaft! Wer ist dabei?
Herzliche Grüße!

Ihr/Euer Pastor Christoph Tischmeyer

Taufe – Trauung – Beerdigung

Wir haben Abschied genommen von:
- Hans-Heinrich „Heie“ Lorenzen, Hollmühle 3, Struxdorf, 91 Jahre
- Martha Schütt, zuletzt: Haus Buchenhain, Böklund, Aruper Straße 5, Struxdorf-Hollmühle, 92 Jahre
- Günther Hirsch, Arup 4, Struxdorf, 79 Jahre

Es wurden getauft:
- Pia Yvonne Düll (Konfirmandin, 14 Jahre) und Leon Noel Düll (8 J.), Dorfstraße 7,

Schnarup-Thumby; Eltern: Eike & Eckhard Düll (Taufen in der Osternacht)
- Mikka Josse Strauß, Bi de Kirch 25, Schnarup-Thumby (geb. am 11.01.2018); Eltern: Normen & Jeanette Strauß, geb. Brammer (Taufe am 08.04.)

Aus der KIRCHENREGION ANGELN-SÜD

mit den Kirchengemeinden Böklund u. Uelsby, Brodersby-Kahleby-Moldenit, Nübel, Thumby-Struxdorf, Tolk und Taarstedt

Friedensgebete in den Kirchen der Region Angeln-Süd:
14-tägig dienstags, von 18.30 bis ca. 19.10 Uhr
24. April: Kahleby / 8. Mai: Tolk / 22. Mai: Schnarup-Thumby / 5. Juni: Uelsby (im Freien) / 19. Juni: Nübel
Eine einfache Gebetsform, mit Liedern, einer kleinen Stille und der Bitte um Frieden für die Welt.
Eine Zeit, um die eigenen Sorgen und Gedanken abzulegen.
Eine Zeit, um die Friedens-Kräfte in der Welt zu stärken mit unserer Geistes-Kraft.

Stille & Meditation

Angebote in der Region Angeln-Süd und darüber hinaus

Pastor Christoph Tischmeyer, Am Pastorat 1, 24891 Schnarup-Thumby, Tel.: 04623 – 380
E-Mail: christophtischmeyer@gmx.de Internet: www.stille-und-meditation.de

TAIZÉ-Andachten in der St. Georgs-Kirche, Struxdorf
monatlich, jeweils freitags, 20 - 21.00 Uhr
Termine: 4. Mai , 1. Juni und 29. Juni 2018, Ort: St. Georgs-Kirche, Dorfstraße Struxdorf (gg.über Kindergarten Dorfstr. 15) Leitung: Christoph Tischmeyer. Zur Ruhe kommen. Sich nach innen wenden. Ablegen, was anstrengt. Mit meditativen Gesängen aus Taizé und stiller Zeit.

Gemeinschaftsabende in Schnarup-Thumby
Termine: Do, 3. Mai, 7. Juni und 5. Juli 2018 im Gemeindehaus Thumby, Am Pastorat 1, Schnarup-Thumby jeweils von 18.00 bis 21.00 Uhr,Leitung: Veronika Grumbkow-Landbeck, Dietrich Waack, Christoph Tischmeyer Ablauf: Meditation (2x 20 Min.) – gemeinsames Essen / jedeR bringt einen Buffet-Beitrag mit - biblischer Impuls und Austausch – Abendmahlsfeier am Tisch Anmeldung: nicht nötig, aber eine Hilfe bei der Planung

Meditationsgruppe - Wege zur inneren Quelle
monatlich, jeweils donnerstags, 18 – 19.15 Uhr - offene Gruppe, ohne Voranmeldung - Termine: 26. April, 24. Mai und 21. Juni 2018 Ort: Gemeindehaus Schnarup-Thumby, Am Pastorat 1, Leitung: Christoph Tischmeyer Gelassener und achtsamer werden. Zu sich kommen. Sich in Gottes Gegenwart verankern. Impulse für den eigenen Übungsweg bekommen. Ablauf: Eine einfache Körperübung zu Beginn, 2x 20 Minuten Sitzen in der Stille, dazwischen Bewegung, ein kurzer spiritueller Text, Abschluss mit Gesang und Segen Meditativer Tanz & Stilleübungen - „Ich tanzte am Morgen, als die Welt begann“

Termin: Sa, 19. Mai 2018, 10 – 16.00 Uhr Ort: Gemeindehaus Schnarup-Thumby; Am Pastorat 1 Leitung: Regina Franzen, Pastorin

in St. Johannis, Flensburg, Christoph Tischmeyer, Kosten: 10,00 € für Mittagessen, Kaffee und Kuchen. Anmeldung und Info: bei Chr.Tischmeyer bis zum 12.5. Es werden meditative Kreistänze eingeübt und getanzt, von sehr einfach bis leicht anspruchsvoll. Dazwischen gibt es Phasen des Sitzens in der Stille, mit behutsamen inhaltlichen Impulsen. Bitte ein Paar dicke Socken oder geeignete Schuhe zum Tanzen mitbringen!

„Wie das Teilstück einer Schale“ - Stille Tage in Breklum

Wenn wir zusammensitzen / in der schweigenden Erwartung / Deines Namens, ist jeder für den anderen / wie das Teilstück einer ganzen Schale, / die Deine Gegenwart empfängt. (Reinhard von Kirchbach, aus: „Komm, Ich will mit die reden“)

Mit der Schale findet Reinhard von Kirchbach ein schönes Bild für das, was Menschen einander sein können, die nach Gott suchen. In der Gemeinschaft eines Wochenendes nehmen wir uns Ruhe und Zeit dafür. Dabei hören wir auf die Texte und Erfahrungen von Kirchbachs und weiterer Autorinnen und Autoren. Sie werden uns Wegweiser in eine offene Gebetshaltung in ökumenischer Weite sein. Den Samstag gestalten wir weitgehend als Schweigetag. Termin: Fr – Sa, 8. Juni, 18.00 Uhr bis 10. Juni 2018, 13.00 Uhr Ort: Christian Jensen Kolleg, Breklum (bei Bredstedt) Leitung: Jutta Jessen-Thiesen, Gerd Hansen, Christoph Tischmeyer Kosten: 140 Euro (Seminar, Einzelzimmer u. Verpflegung) Anmeldung: möglichst bis 20. Mai 2018 im Christian Jensen Kolleg: 04671 – 9112-14 buerobreklum@nordkirche-weltweit.de

Demnächst in Struxdorf

9. Mai **Einweihung der Grillhütte am DuS**

Im Rahmen des **Dorfpokalschießen**s des Schützenvereins wird die Grillhütte eingeweiht, wozu die Gemeinde die Grillwurst spendiert.

8. Juni **Park & Garden auf Stockseehof**

Abfahrt: 8:30 Uhr in Fahrgemeinschaften vom CBH, Eintritt: 14€
Es gibt viel Schönes zu sehen und zu kaufen auf der wunderschönen Hofanlage.

Anmeldung bitte bis zum 7.6. bei Silke Andresen, Tel.04623/1053

Auto Petersen

Kfz-Meisterbetrieb

Flensburger Str.37 / 24986 Satrup
Tel. 04633 / 967939 Fax. 967266
Mail. autopetersen@t-online.de

Meisterhaft auto reparatur

Räder wechseln und sparen im Paket

Räderwechsel Winter- auf Sommerreifen 19,95 €
(4 Stk auf Felge)

Winterreifen-Einlagerung 19,95 €
4 Stk inkl.Versicherung

Felgenreinigung von Hand 12,50 €
(4 Stk)

Reifengasfüllung für 4 Reifen 10,00 €

Räderwechsel mit auswuchten
4 Stk Stahlfelge 30,00 €
4 Stk Alufelge 34.00 €

Sparpaket 1: 55,00 €
sie sparen 7,45 € gegenüber dem Einzelpreis
Räderwechsel mit auswuchten, Felgenreinigung und Einlagerung

Sparpaket 2: 75,00 €
sie sparen 12,40 € gegenüber dem Einzelpreis
Räderwechsel mit auswuchten, Felgenreinigung u. Einlagerung, Reifengasfüllung für 4 Reifen und Frühjahrs-10 Punkte Check

Frühjahrs-10 Punkte Check: 14,95 €
Wir überprüfen an Ihrem Auto die 10 wichtigsten Punkte nach Sicherheits-Checkliste. Mögliche Defekte oder verschlissene Teile können nach Absprache in Ordnung gebracht werden. So fährt man sicher !!!

Reifenangebot beim Kauf von 4 Reifen

Reifeneinlagerung und Räderwechsel im Wert von 39,90 € *Geschenkt* !!!

DEKRA Hauptuntersuchung jeden Mittwoch 14:00 Uhr
jeden Freitag 15:00 Uhr

www.autopetersen.de

Reifenfachhandel Satrup

Sozialverband OV Satrup

Langjährige Mitglieder geehrt

Man kann nicht jeden Tag etwas Großes tun, aber gewiss etwas Gutes. (Friedrich Schleiermacher)

Am 10. März 2018 fand die Jahreshauptversammlung des OV Satrup in Satrup statt. Der erste Vorsitzende Rudolf Voß begrüßte die anwesenden Teilnehmer. Als Ehrengäste wurden die Bürgermeisterin Britta Lang, der Bürgervorsteher Bernd Karde und der Kreisvorsitzende Uwe-Dieter May begrüßt. Rudolf Voß stellte die Beschlussfähigkeit fest. Nach dem Gedenken an die verstorbenen Mitglieder begrüßte der erste Vorsitzende des Kreisverbandes Uwe-Dieter May die Anwesenden. Herr May berichtete über die geleistete Arbeit der Kreisgeschäftsstelle, über die Anzahl der Kontakte, Beratungen, Anträge, Widersprüche und Klageerhebungen. Insgesamt wurden 620.700€ Nachzahlungen aufgrund von Widersprüchen erstritten. Dazu monatliche Mehrzahlungen von 249.600€. Die Nachzahlungen zeigen, dass auf Ämtern und in Versicherungen nicht richtig gearbeitet wird. Nochmals der Hinweis: Widerspruch innerhalb von vier Wochen einlegen.

Langjährige Mitglieder wurden für ihre Zugehörigkeit im SoVD geehrt. Leider waren nicht alle zu Ehrenden anwesend. Herr May und Herr Voß nahmen die Auszeichnungen vor. Der erste Vorsitzende Rudolf Voß dankte dem Vorstand für die geleistete Arbeit und berichtete über die Vereinsaktivitäten im letzten Jahr. Die Kassenwartin Frau Ruth Christiansen verlas und erläuterte den Kassenbericht. Der Kassenprüfer Hans-Georg Henningsen stellte eine einwandfreie Kassenführung fest und stellte den Antrag auf Entlastung des Vorstandes. Der Antrag wurde einstimmig angenommen. Es folgten die Wahlen. Der neue Vorstand: 1. Vorsitzender: Rudolf Voß; 2. Vorsitzender: Gerd Schöning; 1. Kassenwart: Sandra Lund 2. Kassenwart: Hubert Reimer; Schriftwart: Erna Anstett; Frauensprecherinnen Angelika Paustian und Brigitte Fabian; Beisitzer: Lilly Malone, Dörthe Oldhafer, Annelene Skrzeba; Kassenprüfer: Hans-P. Ohlsen, Hans-G. Henningsen, Günther Müller und Theo Clausen.

Herr Voß stellte den Veranstaltungsplan für 2018 vor. Anschließend unterhielt uns Herr Philipp Scheel als Ottmar und brachte uns zum Lachen. Selbst die Bürgermeisterin wurde in die Unterhaltung mit einbezogen.

Saisoneröffnungsfahrt am 18. März 2018. Vom Parkplatz in Tarp fuhren wir über Schleswig nach Kappeln und stiegen auf den Schaufelraddampfer „Schlei-Princess“. Während der Schifffahrt wurde ein köstliches vielfältiges Brunchbüfett gereicht und wir konnten ausgiebig schlemmen. Um 14 Uhr erwartete uns auf der „Seeterrasse“ in Laboe Kaffee und Kuchen. Nach einem kleinen Spaziergang auf der Promenade fuhren wir um 17 Uhr gen Heimat. Die Firma MBK Bustouristik verloste drei Präsente unter den Teilnehmern. Gegen 18 Uhr wurden wir in Tarp abgesetzt. Es war wieder eine gelungene Tour!

Gemeinsam statt einsam. Unsere Veranstaltungen: Monatliches Frühstück am Freitag, d. 04. Mai 2018. Wir treffen uns im Pavillon in der Alten Schule in Satrup um neun Uhr. Zum Pfingstfrühstück laden wir in den Gasthof „Satrup-Krog“ am Pfingstmontag, d. 21. Mai 2018 um 9,30 Uhr ein. Wir möchten Sie verwöhnen mit: Kaffee, Brötchen, Brot, Butter, Honig, Nutella, Marmelade, Aufschnitt, Käse-Auswahl, Rührei mit Speck, Spiegelei, Fleisch- und Geflügelsalat, Melone-Schinken, Räucherfisch und anderes. Kostenbeitrag pro Person: für Mitglieder 10,00€ - für Gäste 15,00€. Anmeldungen bis zum 15. Mai 2018

DIAKO

Partyservice Buchenhain

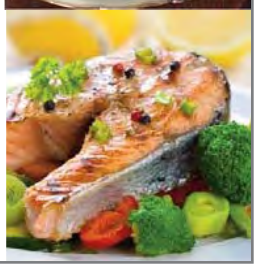

Suppen, Schnittchen oder Warmgerichte: Wir bieten bodenständigen Partyservice mit guter Hausmannskost!
Probieren Sie auch unseren Mittagstisch:
Wir kochen täglich frisch und bieten unsere Gerichte zur Selbstabholung oder, in einem bestimmten Umkreis, auch als Lieferservice an.
Sprechen Sie uns an, wir beraten Sie gern!

Partyservice Buchenhain
Buchenhain 1, 24860 Böklund, Tel. 04623 18184
info-seniorenwohnpark-buchenhain@diako.de
www.seniorenwohnpark-buchenhain.de

bei: 04633-8322 (R.Voß), 01608448497 (E.Anstett), 04633-968422 (A. Skrzeba).
Terminänderung! Fahrt nach Hannover vom 23.06. - 25.06.18 . Am 1. Tag: Anfahrt mit Bus. Besuch beim Müllern Hof in Müden/Örtze mit Kaffee und Torte. Danach Weiterfahrt, Abendbrot und musikalische Unterhaltung im Hotel. Am 2. Tag: Nach Frühstück Begrüßung bei der Firma Wenatex in Hannover mit Vortrag und Beratung zum Thema Schlaf - kein Kaufzwang. Mittags Imbiß bei Bier, Limo und Kaffee. Ausflug nach Gifhorn mit Besuch Mühlenmuseum. Am 3. Tag: Frühstück, Schifffahrt auf dem Steinhuder Meer, danach Heimfahrt. Anmeldung schnellstens bei: 01608448497 (Anstett) und 04633-8322 (Voß). Preis: 149,00€. Abfahrt in Satrup am Zob. Jeder/jede darf an den Veranstaltungen des Ortsverbandes teilnehmen. Alle sind willkommen!
Herzliche Grüße vom SoVD Ortsverband Satrup

Erna Anstett

Garten- und Landschaftspflege

Grundstückspflege
Heckenschnitt
Baggerarbeiten
Anpflanzungen
Gewässerreinigung
Bagger mit Mähkörben
Dränage
Zaunbau
Lohnbetrieb

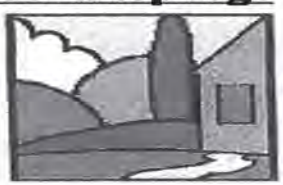

Marcus Nielsen
Hasselweg 3
24891 Schnarup-Thumby
Tel. 04623 / 667
Fax 04623 / 180513
Mobil 0172 / 4065098

Schwimmverein: Jahreshauptversammlung

Badbetrieb startet am 1. Mai

Zur diesjährigen Jahreshauptversammlung des Schwimmvereins Satrup stand neben den üblichen Vorträgen vom Vorstand über Aktivitäten sowie Kassenprüfung und Entlastung natürlich die Aussage der Gemeinde über die weitere Fortführung des Freibades im Vordergrund des Interesses. Zur allgemeinen Beruhigung konnte versichert werden, dass sich lediglich in der Form Einiges im nächsten Jahr ändern wird, was jedoch auf den Badbetrieb keine Auswirkungen haben wird. Über zusätzliche Veranstaltungen wird vom Schwimmverein rechtzeitig informiert. Freuen wir uns also alle auf eine hoffentlich sonnige Saison im warmen Wasser!

Obwohl der letzte Schneemann vor gar nicht so langer Zeit erst abgetaut ist, freuen wir uns jetzt auf die neue Schwimm-Saison. Fleißige Vorarbeiten wurden geleistet, damit am 1. Mai zur Eröffnung alles bereit ist. In diesem Jahr wird der Schwimmverein an diesem Tag alle Besucher persönlich mit einem Freigetränk, für die Erwachsenen Sekt und alle anderen Apfelsaft, begrüßen. Gleichzeitig kann man einen Antrag auf Mitgliedschaft im Verein ausfüllen, denn mit diesem geringfügigen Beitrag wird der Erhalt des Freibads unterstützt. Vom Schwimmverein werden die beliebten Meerjungfrau-Flossen in zwei Größen besorgt sowie neue Bälle für den Tischkicker gekauft, damit möglichst viele Spaß-Aktivitäten stattfinden können. Wenn wir auch keine Garantie für gutes Wetter geben können, so doch auf alle Fälle für gut geheiztes Wasser! Und das ist in unseren Breitengraden doch mindestens genauso wichtig.

Loni Bollerey - Schriftführerin

Es ist wieder soweit

Goldene Konfirmation der Jahrgänge 1965 bis 1968

Am 1. und 2. September ist es wieder soweit: Die Goldene Konfirmation der Jahrgänge 1965 bis 1968 steht an. Die Struxdorfer Adressen sind weitgehend recherchiert und zusammengetragen, Mieke und Inge Petersen haben das übernommen. Die Thumbyer Adressen werden derzeit von Hartmut Mügge und Nico Andresen erforscht und zusammengestellt; die beiden konnten erst Mitte Februar mit der Arbeit beginnen (weil sie da erst die Namen von mir bekommen haben).

Alle, die in den Jahren 1965, 1966, 1967 und 1968 in Schnarup-Thumby oder Struxdorf konfirmiert worden sind, mögen sich bitte schon einmal den Termin für die Goldene Konfirmation in den Kalender eintragen: Es ist Sa/So, der 1./2. September 2018 (Beginn gegen 18.00 Uhr; Ende am Sonntagnachmittag nach der Kaffeetafel). Demnächst werden wir an alle Konfirmanden, deren Wohnort wir kennen oder herausgefunden haben, Einladungen verschicken.

Pastor Christoph Tischmeyer

Weiße Libelle

Wohnen Mode Lebensart

Glücksburgerstraße 11
24986 Mittelangeln - OT Satrup
Tel. 04633 / 9687224

www.weisselibelle.de

Öffnungszeiten
Mittwoch 9.30-12.00 Uhr
Donnerstag 9.30-12.00 Uhr & 15.00-18.00 Uhr
Freitag 9.30-12.00 Uhr & 15.00-18.00 Uhr
Samstag 9.30 - 12.00 Uhr

Mohrkircher Dorfwoche

Matthias Stührwoldt kommt

Im Rahmen der Mohrkircher Dorfwoche gibt es am Sonnabend, d. 16. Juni um 20 Uhr im großen Festzelt auf dem Sportplatz hinter der „Alte Schule“ einen vergnüglichen literarisch-musikalischen Abend mit Matthias Stührwoldt und dem Kellerkabarett, bestehend aus Ralf Keller und Achim Schnoor.

Das Kellerkabarett: – Romantisch – Erotisch – Sportlich – Mehrsprachig-Schnackt ward hoch und platt un över anner-.

Matthias Stührwoldt ist bekannt durch seine teils hoch-, teils plattdeutschen Bücher (z.B. Verliebt Trecker fahren, Leever he as ik, Schnack vernünfti mit mi) und seine Beiträge bei „Hör mal`n beten to“.

Karten bekommen Sie (Vorverkauf: 10 € /Abendkasse: 12 €) ab Mittwoch, dem 2. Mai in der Buchhandlung Schröder in Süderbrarup, im Restaurant Dörpstuuv in Mohrkirch und in der Angeliter Buchhandlung in Satrup.

Kellerkabarett mit Matthias Stührwoldt, Sa. 16.06.2018, Festzelt auf dem Sportplatz, Krämersteen 3, 24405 Mohrkirch

Dörte Peters

Neuester Küsten-Krimi

Blutmöwen

Am Dienstag, 15. Mai 2018 um 19.30 Uhr liest Dieter H. Neumann aus seinem neuesten Küsten-Krimi in der Angeliter Buchhandlung. Die grossen Erntemaschinen donnern durch die Dörfer. Doch Bauer Brodersen wird mit seinem Jagdgewehr im Weizenfeld gefunden. Kommissarin Helene Christ stösst in der alteingesessenen Familie auf allerlei Ungereimtheiten. Was ist wirklich passiert? Auf couragierte Art wird Herr Neumann uns durch die Geschichte führen (natürlich ohne das Geheimnis preiszugeben) und das Team der Angeliter Buchhandlung Wein und Saft dazu reichen, damit die Luft nicht zu trocken wird. Der Eintritt beträgt 6,- €, bitte reservieren Sie sich Ihren Stuhl unter Tel. 04633-967467

Kristin Goos

Bürgerinitiative Schönes Angeln

Info über Gärtnerhof

Die BI Schönes Angeln lädt zu einer Informationsveranstaltung über den Gärtnerhof Wanderup am 26.04. um 19:00 Uhr im Sportlerheim Hattlundmoor 11, 24972 Steinbergkirche ein. Kostenbeteiligung: 3 Euro.

PRAXIS FÜR PHYSIOTHERAPIE
MARKUS BESKIDT
Zertifizierter Rückenschullehrer
NEU
BACK ATTACK
Rückenschule mit innovativem Konzept
Kostenerstattung 80 - 100 % von Ihrer Krankenkasse
www.physiotherapie-satrup.de

Auf dem Gärtnerhof Wanderup werden verschiedene Gemüsekulturen für 140 Menschen produziert. Diese Menschen zahlen einen monatlichen Beitrag und bekommen dafür im Gegenzug ihren Anteil an der gesamten Ernte.

Christian Paulsen

Ulrike Schmitz

Yoga

Achtsamkeit

Klang

Mühlenstraße 7, 24860 Uelsby, ☎ 04623/1897947

BenefitYoga®-Präventionskurse

Seminare

Klangmassagen

www.yoga-schmitz.de

info@yoga-schmitz.de

Boule-Freunde
Start in die neue Saison

Am 30. April 2018 um 18 Uhr geht es bei hoffentlich trockenem Wetter wieder los. Die Boule-Freunde stehen schon in den Startlöchern und freuen sich, dass die Kugeln wieder rollen dürfen. Wer Lust hat mitzumachen ist ebenfalls herzlich willkommen. Es soll dann jeden Montag gespielt werden, wenn es nicht regnet.

Ruth Röver"

Gemeinde Struxdorf
Finanzausschuss-Sitzung und Gemeindevertretung

Hiermit wird eingeladen zur Sitzung des Finanzausschusses der Gemeinde Struxdorf am Montag, 23.04.2018. Sitzungsort: Sitzungssaal der Amtsverwaltung, Toft 7, 24860 Böklund, Sitzungsbeginn: 17:00 Uhr

Außerdem findet eine Sitzung der Gemeindevertretung Struxdorf am Mittwoch, 25.04.2018 statt. Sitzungsort: Dörps- und Schüttenhus, Hollmühle 37, 24891 Struxdorf Sitzungsbeginn: 20:00 Uhr

Amtsverwaltung Südangeln

Der Fachbetrieb rund um die Elektrotechnik

Gerhard Pehl
Elektrotechnik

- Elektroinstallationen
- Photovoltaikanlagen
- Wärmepumpenheizung
- Beleuchtungsanlagen
- Netzwerktechnik
- Fernsehempfangsanlagen
- Überwachungs- und Alarmanlagen
- Elektrogeräte-Reparatur

Große Straße 8a · 24392 Süderbrarup
Tel. 0 46 41 / 10 01 · Fax 0 46 41 / 10 11
pehl-suederbrarup@t-online.de
www.gerhard-pehl-elektro.de

MIELE- und Liebherr-Vertrieb

ELTKAUF Meister Service

Breitbandvermarkter für Mittelangeln

Mammutaufgabe: 1050 km Glasfaserleitungen

Mit GVG Glasfaser und ihrer Marke „nordischnet“ hat der Breitbandzweckverband Mittelangeln, dazu gehören die Gemeinden Mittelangeln, Schnarup-Thumby und Sörup, einen Vermarkter und Betreiber des Breitbandnetzes in Mittelangeln beauftragt. Nach einer europaweiten Ausschreibung und den geforderten Fristen ist nun der Vertrag unterschrieben. Die Vorsitzende des Breitbandzweckverbandes Mittelangeln Bürgermeisterin Britta Lang zeigte sich erfreut, dass mit dieser Vertragsunterzeichnung ein Meilenstein in der Breitbandversorgung Mittelangelns geschafft wurde. GVG Glasfaser mit Sitz in Kiel wird das Breitbandnetz vom Breitbandzweckverband Mittelangeln mit einer Laufzeit von 25 Jahren pachten, es betreiben und vermarkten. Bereits jetzt bietet das Unternehmen in Schleswig-Holstein leistungsstarke Glasfaserprodukte, die bereits heute konstant 500Mbit/s im Download ermöglichen. Ab sofort können sich die Haushalte über die Homepage des Amtes Mittelangeln über das Breitbandangebot informieren. GVG Glasfaser Geschäftsführer Jörg Knöller kündigte an, dass sein Unternehmen bereits in den kommenden Wochen mit der Vermarktung beginnen werde. Voraussetzung für das Verlegen der Glasfaserkabel im Verbandsgebiet sind mindestens 60 Prozent Anschlüsse. „Wir sind sehr zuversichtlich“, argumentiert Knöller mit dem Hinweis auf den Nachbarverband im Norden. Dort haben sich bereits 80 Prozent der Haushalte für einen Anschluss entschieden.

Jetzt geht es für Britta Lang um den Ausbau des Glasfasernetzes. Mit dem Bau von 1050 km Glasfaserleitungen steht dem Zweckverband eine Mammutaufgabe bevor. Nach Fertigstellung wird jedes Haus im Verbandsgebiet über einen Glasfaseranschluss verfügen. Die Kosten für die Kabelverlegung bis ins Haus, übernimmt der Zweckverband, der dafür 12.7 Mio. Euro veranschlagt. Vom Bund ist eine Förderung von 4,7 Mio. Euro eingeplant. Die restliche Summe soll über die Pacht des Glasfaserkabels zurück fließen. Nach einer intensiven Findungsphase, bei der aus

sechs Anbietern die Firma GVG Glasfaser ausgewählt wurde, zeigt sich Lang zufrieden. „Die Pachtsumme ist höher, als von uns erwartet.“

Auch für den Ortskern, der von der Telekom über das nicht so leistungsfähige Kupferkabel versorgt wird, gibt es nun Hoffnung auf das schnelle Glasfaserkabel. Knöller kündigte an, auch im Ortskern das Glasfaserkabel verlegen zu lassen. Voraussetzung sind genügend Anschlüsse. Die letzten Hausanschlüsse werden vom Zweckverband bis 2020 verlegt, kündigte Lang an und versprach, dass man sukzessive die Anschlüsse frei schalten werde.

Trotz der europaweiten Ausschreibung einen regionalen Anbieter gefunden und verpflichtet zu haben, steigert im Zweckverband die Freude über den Meilenstein auf dem Weg zu einem schnellen Internet. Mehr Informationen unter: www.breitband-mittelangeln.de

Peter Hamisch

Dachdeckerei
Klempnerei
Metallbedachung
Wärmeschutzarbeiten nach EnEv
Gerhard PILCH
Hye 4 · 24392 Scheggerott
Telefon 046 41 - 26 37
Mobil 0175 - 61 63 227

seit 1889
ODEFEY & SOHN
Natursteinarbeiten · Grabmale
Sterup Schulstr.
Süderbrarup Holmer Str.
☎ 0 46 37 - 18 06

Ralf Carstensen
Omnibusbetrieb
Wir verfügen über Omnibusse
mit 16-40 Sitzplätzen
Dorfstraße 1, 24860 Uelsby
www.carstensen-bus.de
service@carstensen-bus.de
Telefon 04623-402

Kfz-Werkstatt
mit günstigem Stundensatz
Autoreparatur, Reifenangebote
Wir montieren und wuchten auch Reifen
die Sie im Internet gekauft haben
HU und AU Service
Anhänger-Reparatur

Termine -Termine - Termine - Termine - Termine -Termine

Sa, 21.04.18 22:00	**Zeltfest** in Schnarup-Thumby, Schnaruper Straße
So, 22.04.18 10:00	**Gottesdienst** mit Taufe, St. Johannis-Kirche/Thumby
Mo, 23.04.18 17:00	Struxdorf: Sitzung des **Finanzausschusses** Amtsverwaltung Böklund
Di, 24.04.18 18:00	**Friedensgebet** (Region Angeln-Süd) St. Marien Kirche Kahleby
Mi, 25.04.18	Müllabfuhr Gelber Sack in Schnarup-Thumby u.Struxdorf
Mi, 25.04.18 20:00	Struxdorf: Sitzung der **Gemeindevertretung** Dörps- un Schüttenhus
Do, 26.04.18 18:00	**Meditationsgruppe**, Pastorat Thumby, Gemeindehaus
Mo, 30.04.18	Sparclub Thumby : **Leerung**
Mo, 30.04.18 18:00	**Start in die Boule-Saison**, Dörps- un Schüttenhus
Mo, 30.04.18 19:00	Schnarup-Thumby: **15. Maibaum-Aufstellen** Alte Schule in Thumby
Mi, 02.05.18	*Achtung Terminverschiebung:* Müllabfuhr nur in Struxdorf: Schwarze und Bio-Tonne 14-tgl.
Do, 03.05.18	*Achtung Terminverschiebung:* Müllabfuhr nur in Schnarup-Thumby: Schwarze und Bio-Tonne 14-tgl.
Do, 03.05.18 18:00	**Gemeinschaftsabend**, Pastorat Thumby, Gemeindehaus
Fr, 04.05.18 09:00	SoVD Satrup: **Frühstück**, Alte Schule im OT Satrup
Fr, 04.05.18 17:00	Hollmühle: **freies Tanze**n Dörps- un Schüttenhus

Rechtsanwalt

Klaus-Jürgen Horns

Fachanwalt für Sozialrecht

- Rente wegen Erwerbsminderung
- Hartz IV und Arbeitslosengeld II
- Schwerbehindertenrecht
- Arbeitsunfall und Berufskrankheit
- Kranken- und Pflegeversicherung

Narzissenhof 12 · 24837 Schleswig
Tel. 04621/855221 · Fax 04621/855224

Termine -Termine - Termine - Termine - Termine -Termine

Fr, 04.05.18 18:00	**Redaktionskonferenz und Anzeigenschluss** wwwww Dörpskrog „Zur Kastanie“
Fr, 04.05.18 20:00	Taizé-Andacht, St. Georg Kirche Struxdorf
Sa, 05.05.18 14:00	**Konfirmation mit Abendmahl**, St. Georg Kirche Struxdorf
So, 06.05.18 08:00	**Kommunalwahl** der Gemeinde-und Kreisvertretungen bekannte Wahllokale
So, 06.05.18 10:00	**Konfirmation mit Abendmahl,** St. Johannis-Kirche/Thumby
Di, 08.05.18	Müllabfuhr Grüne Tonne in Schnarup-Thumby u.Struxdorf
Di, 08.05.18 18:30	**Friedensgebet** (Region Angeln-Süd), Kirche Tolk
Mi, 09.05.18	Müllabfuhr Gelber Sack in Schnarup-Thumby u.Struxdorf
Mi, 09.05.18	Hollmühle: **Einweihung der Grillhütte** Dörps- un Schüttenhus
Do, 10.05.18 10:00	Christi Himmelfahrt: **Stern-Pilgern** Langsee-Nübel / Moldenit-Nübel
Sa, 12.05.18	Heute erscheint ein neues wwwww - Heft 234
So, 13.05.18 10:00	**Gottesdienst**, St. Georg Kirche Struxdorf
Mo, 14.05.18	Sparclub Thumby : Leerung
Di, 15.05.18	Müllabfuhr nur in Struxdorf: Schwarze und Bio-Tonne 14-tgl., Schwarze Tonne 4-wöch.
Mi, 16.05.18	Müllabfuhr nur in Schnarup-Thumby: Schwarze und Bio-Tonne 14-tgl., Schwarze Tonne 4-wöch.
Sa, 19.05.18 10:00	**Meditativer Tanz & Stilleübungen** Pastorat Thumby, Gemeindehaus
So, 20.05.18 10:00	**Pfingstgottesdienst mit Abendmahl** St. Johannis-Kirche/Thumby
Mo, 21.05.18 09:30	SoVD Satrup: **Pfingstfrühstück**, Satrup-Krog
Do, 24.05.18 18:00	**Meditationsgruppe**, Pastorat Thumby, Gemeindehaus
Di, 29.05.18 18:30	**Friedensgebet** (Region Angeln-Süd), St. Johannis-Kirche/Thumby

IfS:
Von der Industrie- und Handelskammer zu Flensburg öffentlich bestellter und vereidigter Sachverständiger für Kraftfahrzeugschäden und Kraftfahrzeugbewertung
BVSK
Der Bundesverband der freiberuflichen und unabhängigen Sachverständigen
MICHAEL CHRISTOPHERSEN
KFZ-SACHVERSTÄNDIGENBÜRO
Kälberhagen 3 • 24405 Mohrkirch • Mobil 0176-23 81 49 88
sachverstaendiger@mohrkirch.de / www.gutachter-angeln.de
KFZ.- SCHÄDEN • KFZ.- UND OLDTIMER - BEWERTUNG • KAUFBEGLEITUNG
www.gutachter-angeln.de

Egal wieviel ich esse

Ich nehme einfach nicht ab!

Welche Frau steht nicht mit dieser verzweifelten Aussage vor dem Spiegel. Doch woran liegt das? Dieser Frage sind wir am 12.03.2018, in Berend im Dörpshuus nachgegangen. Frau Beckmann „gesund und aktiv“ aus Husum, Heilpraktikerin und Ernährungsberaterin hat es sich zur Aufgabe gemacht, die Mythen und Fehlinformationen der finanzorientierten Lebensmittelindustrie, zu berichtigen bzw. zu enttarnen.

Jede Diät macht dick! Kohlenhydrate sind wichtig fürs Gehirn! In Margarine sind Verdickungsmittel! In Ackerschachtelhalm sind 65 Prozent des Tagesbedarfes an Silicium (wichtiges Element für unsere Knochen)! Cholesterin senkende Lebensmittel sind Geldmacherei! Rapsöl ist gesünder als Sonnenblumenöl! Der Insulinspiegel braucht nur drei Mahlzeiten am Tag!

Dies sind nur ein paar Schlagworte, die uns Frau Beckmann sehr bildlich und ausführlich, manchmal auch anhand sehr deutlicher Kinderfotos, erklärte. Natürlich blieb Gelächter und lautes Erstaunen nicht aus. Einige Lebensmittel, sollten wir am besten abends noch vor die Tür stellen. Unendlich viele Neuigkeiten haben wir erfahren und natürlich erkannt, dass jeder Stoffwechsel völlig anders arbeitet. Die Zusammenarbeit von Hormonen, Drüsen und den Lebensgewohnheiten jedes Einzelnen spielen dabei eine wichtige Rolle. Dies alles kann im Blut analysiert werden. Anhand eines großen Blutbildes wird ein

individueller Ernährungsplan erstellt. Dafür nimmt sich Frau Beckmann viel Zeit und ist auch während der folgenden Zeit der Ernährungsumstellung für jede Frage zu erreichen. Termine bekommen Sie unter www.gesundheitspraxis-beckmann.de. Die Landfrauen aus Ekebergkrug und Umgebung bedanken sich bei Frau Beckmann und auch beim Dörpshuus, in Berend für die leckeren Schnittchen und die freundliche Bewirtung. Unser nächstes Treffen findet am 11. April um 19.30 Uhr in Dammholm bei „Tante Anne“ statt. Wir verreisen mit einem Esel nach Österreich. Ich kann mir gut vorstellen, dass dieser Weg viele tief bewegende Momente bereithält. Interesse? Dann bringen Sie Ihren Partner gleich mit. Wir freuen uns auf Sie! www.landfrauen-ekebergkrug.de oder 04623/ 189032

Yvonne Diedrichsen

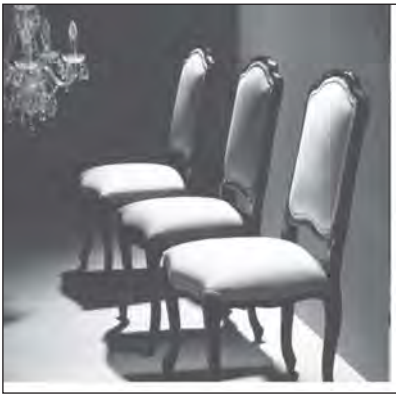

Wir möbeln sie auf !

Polsterei - Meisterbetrieb

Bezugsstoffe - Möbelleder

mende

raumausstattung

seit über 100 Jahren

24392 Süderbrarup - Bahnhofstr. 57
Fon: 04641 - 9050 Fax: 04641 - 9052
www.mende-raumausstattung.de

Kinderfest in Struxdorf
Vorbesprechung

Am 18.04.2018 um 19.30 Uhr findet im DuS das nächste Treffen zur Besprechung des Kinderfestes in Struxdorf! Wir freuen auf jeden, der mit uns das Fest gestalten möchte; alle sind herzlich willkommen.

Das Kinder.- und Familienfest findet am 2. Juni ab 13.00 Uhr statt. Motto: Struxdorfer Olympiade. Viele Grüße

Der Festausschuss

Kartoffelhof Lausen

Kartoffeln

Frisches Gemüse

Futtermöhren

verschiedene Sorten

Pflanzkartoffeln

Öffnungszeiten:
Montag - Freitag:
8.00 - 12.00 Uhr
Mittwoch & Donnerstag:
14.00 - 18.00 Uhr
Samstag:
9.00 - 12.00 Uhr

24401 Böelkamp - Telefon 0 46 41 / 98 82 15 - Fax 98 82 70

Kindergartenausschuss Struxdorf

Kita platzt aus allen Nähten

Obwohl die Gebühren etwas höher sind als in den Nachbargemeinden, ist die Nachfrage nach Kindergartenplätzen in Struxdorf vehement. Der von den drei Gemeinden Schnarup-Thumby, Struxdorf und Uelsby betriebene Kindergarten ist zurzeit voll besetzt. Und für das kommende Kindergartenjahr sind 19 neue Kinder angemeldet. Demgegenüber verlassen ihn nur sieben Kinder, um die Schule zu besuchen.

Im letzten Jahr löste man ein ähnliches Problem, indem man die Krippengruppe in die ehemalige Tagespflegestelle umziehen ließ. Im freigewordenen Krippenraum wurde eine altersgemischte Gruppe installiert. Dadurch wurden 15 neue Plätze geschaffen, die auch jetzt alle besetzt sind. Und nach der Umgruppierung des letzten Jahres sind die räumlichen Kapazitäten erschöpft.

Im Kindergartenausschuss suchte man nach Lösungen und behandelte unter anderen die Vorschläge einer Containeraufstellung und einer Außengruppe. Auch eine Absage an die zwölf überzähligen Kinder war im Gespräch. Doch alle diese Lösungen bedeuten hohen Finanzbedarf oder widersprechen dem Betreuungsauftrag der Kommunalgemeinden. Und es wären Entscheidungen, die ohne fundiertes Hintergrundwissen getroffen würden.

Deshalb macht der Ausschuss den Betreibergemeinden den Vorschlag eines Übergangsjahres. In diesem Jahr will man die Situation genau prüfen, um den Bedarf festzustellen und fundierte Lösungen auszuar-

Reiner Dohme

Versicherungsmakler

- alle Versicherungsgesellschaften -

- Betreuung - Schadenservice - Tarifvergleich -

Mühlenstraße 1 • 24986 Satrup

Fon 0 46 33 - 1672 **Fax** 0 46 33 - 966 240

Mobil 0173 90 98 003

Email reiner.dohme@t-online.de

Dörpskrog „Zur Kastanie“

Feste, Veranstaltungen, Partyservice

Unsere Öffnungszeiten:
Mo., Di., Do., Fr. ab 18 Uhr
Mi. und Sa. nur Feste und Feiern
So. 10:30 bis 13 Uhr und ab 18 Uhr
www.zur-kastanie.de Tel. 04623/290

beiten. Auch soll die Möglichkeit eines mit Fördergeldern unterstützten Anbaus überdacht werden. Als Betreuungsort für die Übergangszeit standen mehrere Räumlichkeiten zur Diskussion. Die alte Schule von Thumby schied relativ schnell wegen fehlender Randbedingungen und hoher Umbaukosten aus. Die dänische Schule Struxdorf winkte wegen Platzmangel bereits beim ersten Gespräch ab. Und ein Container würde jeden Finanzrahmen sprengen.

„So bleibt uns vermutlich nur die Möglichkeit, eine Gruppe im Claus-Brix-Haus unterzubringen“, erklärte Pastor Christoph Tischmeyer, als Vertreter der Kirchengemeinde Thumby Struxdorf, die mit dem Betrieb des Kindergartens beauftragt ist. Als einzige langfristige Möglichkeit sieht er einen Anbau am Kindergarten.

FON 0 46 33 12 46
• Festzelte
• Partyzelte
• Pagodenzelte
Zeltverleih-Butzbach.de

Der Kindergartenausschuss schlug außerdem eine Erhöhung der Gebühren von Unter-Dreijährigen von 215 auf 240 Euro zum 1. August vor. Die Gebühren für Ü3 Kinder bleiben bei 165 Euro. Alle Vorschläge werden vom Elternbeirat mitgetragen. Sie müssen aber noch von den drei betreibenden Gemeinden beschlossen werden.

Gemeinde Schnarup-Thumby
Zustimmung zum Haushaltsplan 2018

Ohne große Diskussionen stimmte die Gemeindevertretung Schnarup-Thumby dem Haushaltsplan für das laufende Jahr zu. Denn die von Edith Westphal vorgetragenen Zahlen ergaben im Ergebnisplan bei Gesamterträgen von 779 400 Euro einen Überschuss von 10 400 Euro. Die liquiden Mittel erhöhen sich bis zum Jahresende um 16 200 Euro auf 238 700 Euro. Kreditaufnahmen sind nicht vorgesehen. Und Investitionen gibt es nur in Höhe von 1500 Euro für eine neue Straßenleuchte. Die Hebesätze der Realsteuern bleiben gleich bei 360 Prozent für die Grundsteuer A sowie 380 Prozent für Grundsteuer B und die Gewerbesteuer.

Da die Bauplätze in Schnarup-Thumby knapp werden, wurde das Planungsbüro „Pro Regione“ beauftragt, eine Standortalternativenprüfung für die wohnbauliche Entwicklung im Gemeindegebiet zu erstellen.

Weiteres in Kürze:

– Die Gemeinde Schnarup-Thumby gestattet der Gemeinde Freienwill Ausgleichsflächen für den Bebauungsplan Sondergebiet „Gartenbaubetrieb mit Endverkauf von Pflanzen“ im Gemeindegebiet zu belegen.

– Rolf Schlotfeldt wurde als stellvertretender Wehrführer von der Gemeindevertretung einstimmig bestätigt.

– Bürgermeister Andreas Bonde gab den Termin für das diesjährige „Schietsammeln“ bekannt. Treffpunkt ist am Mittwoch, 4. April, um 18 Uhr an der alten Schule.

– Claus Kuhl erklärte auf Nachfrage, dass er in diesem Jahr die Organisation des Dorfflohmarktes nicht übernehmen kann. Falls sich niemand anders dafür findet, wird er erst im nächsten Jahr wieder stattfinden.

Danke !

Unsere Goldene Hochzeit war ein wundervolles Fest. Dazu beigetragen haben viele und wir bedanken uns besonders bei

unseren Nachbarn für die hübsche Girlande und die Ausschmückung der Kirche

Herrn Pastor Tischmeyer und Tanja Dohme für den stimmungsvollen Gottesdienst

unseren Kindern und Enkeln für die Hilfe, den Tischschmuck, die Darbietungen und den Zauberer

unserem Bürgermeister, Herrn Dieter Thiesen für die Ansprache und die Überbringung der Glückwünsche

Fr. Kutschinski und ihrem Team für die hervorragende Bewirtung im „Lindenhof" Boel

allen Gästen und für die vielen Glückwünsche und Geschenke, die wir erhalten haben.

Nochmals Danke an alle, wir werden noch lange an dieses Fest denken.

Marlies Eichwein und José Molero Membrilla

Ekebergkrug, April 2018

Aktion sauberes Dorf
Müllsammeln in Schnarup-Thumby

Auch diesem Jahr wurde die Schiet-Aktion wieder an einem Mittwochabend durchgeführt, leider aber nur mit mäßiger Beteiligung. So waren knapp 20 Helfer dem Aufruf des Bau-und Umweltausschusses gefolgt. Auf mehreren Fahrzeugen verteilten sich die Aktivisten und es wurden anschließend alle Gemeindestrassen abgefahren. Erfreulich war, dass wieder wenig Unrat gefunden wurde.

Lediglich im Bereich der Feldstraße wurden mehrere dänische Bierdosen der Marke Faxe eingesammelt. Hier muss wohl jemand auf den Geschmack gekommen sein. Leider sind die Behältnisse ohne Pfand und landen somit im Graben und Knick. Vielleicht fühlt sich jetzt jemand angesprochen und entsorgt in Zukunft seine Dosen im gelben Sack. Wie schon in den vergangenen Jahren konnte wieder auf einen Container verzichtet werden. Bei der geringen Menge hätte es sich nicht gelohnt und es wären nur unnötige Kosten entstanden. Am Ende wurden für den Restmüll nur 4 Abfallsäcke gefüllt und das Altglas kam in die Glascontainer. Im Anschluss stand dann ein Imbiss bereit. Bei heißem Kaffee, Getränken, warmen Brezeln und Wurst wurde in geselliger Runde die Aktion beendet. Vielen Dank an allen Helfer und den Besitzern der Fahrzeuge die wie jedes Jahr immer mit dabei sind.

Für den BUA
Heiko Koll

Brillen **Hörgeräte** **Contactlinsen** **Schmuck** **Goldankauf** **Passfotos**
kostenloser Hör- und Sehtest • Hörgeräte zum Nulltarif • günstige Brillenangebote • Contactlinsenabo
Optik Marquardsen Satrup
Glücksburger Str. 7-9 · Tel. 0 46 33 - 3 60 · www.optik-marquardsen.de · **Für Sie da:** MO - FR 8.30 - 12.30 und 14.30 - 18.00 · SA 9.00 - 12.30

Service
Auto S'brarup
GmbH - Kai und Ralf Feddersen

Kfz-Meisterbetrieb
Gewerbestraße 17
24392 Süderbrarup
Telefon 0 46 41 - 23 23
Telefax 0 46 41 - 24 24

Meister-haft
auto reparatur

Ständig preiswerte
Reifenangebote
Arbeitsbühne/
Hubsteiger zu vermieten

- Mehrmarkenwerkstatt
- Modernste Technik
- Qualifiziertes Fachpersonal
- Kompetenter Service
- Waschcenter

Gewerbeflächen zu vermieten!
04641/2323

Mobile Tischlerei

Tischlermeisterin Birgit Martius
Ekeberger Str. 4, 24891 Hollmühle
Mobil: 0162 – 2 06 54 18
Telefon: 04623 – 18 99 74

Reparieren statt wegwerfen
Montagen an Land und an Bord

fachgerecht, schnell, zuverlässig
auch bei „Kleinigkeiten"

ZIMMEREI
Ingo Dietz

Zimmererarbeiten aller Art

- Dachstühle
- Carports
- Innenausbau
- Akustikdecken
- Fussbodenverlegung
- Fenster und Türen

Ekeberg 4
24891 Struxdorf
Tel: 04623-7395
Mobil: 0179-1907050
Mail: ingo-dietz@t-online.de

Führung im Rehberger Forst
Abseits der Wanderwege

War es das sommerliche Wetter, die kurze Anfahrt oder einfach der Wunsch, den Lebensraum Wald näher kennenzulernen? Auf jeden Fall haben ca. 30 Personen die Einladung der Gemeinde Struxdorf zu einer Führung im Rehberger Forst mit Förster Udo Harriehausen angenommen und sich eine 2 ½ stündige Auszeit vom Alltag gegönnt.

Abseits der Wanderwege gab es für die Teilnehmer von 3 bis 80 Jahren viel zu erfahren und zu entdecken. Wer schon immer mal ein Buschwindröschen sein wollte, bekam hierzu genauso Gelegenheit wie zu einem Fichtenzapfenweitwurf. Aufgelockert durch einige Such- und Ratespiele bekamen alle ganz nebenbei vermittelt, wie sich Eichhörnchen und Eichelhäher die Nahrung teilen, wie groß ein Fuchsbau ist, wo die Ohren der Eule versteckt sind oder wie viele Kinder es benötigt, um einen 300 Jahre alten Eichenbaum zu umfassen. Für ein Picknick war auch gesorgt, sodass nicht nur der Wissensdurst gestillt wurde und genügend Zeit für einen Plausch blieb.

Ein herzliches Dankeschön an Udo für die interessante und kurzweilige Führung und an Silke Andresen, die sich immer wieder tolle Ausflugziele ausdenkt und diese organisiert.

Manon Beck

PFLEGE-MOBIL

Exam. Krankenschwester bietet:

Krankenpflege
Behindertenpflege
Altenpflege

Pflegeanleitung und Hilfe für Angehörige. Rufen Sie mich an! Abrechnung mit allen Krankenkassen möglich.

Maria Lausen **Tel. 0 46 46 / 7 66**
Mohrkirch **Mobil. 01 71 / 6 43 39 60**

> Neueindeckungen > Bauklempnerei
> Dachbezogene Holzarbeiten
> Reparaturarbeiten
> Innenausbau > Carports

Ralph Rohmann

Dachdeckerfachbetrieb

Ausackerbrück • 24986 Mittelangeln • Fax 0 46 33 - 96 88 928
Tel. 0 46 33 - 96 89 677 Mobil: 01 71 - 6 24 77 48

Wärme- und Klimatechnik

Udo Zielke

Meisterbetrieb

Zentralheizungsanlagen, Gas- und Ölfeuerung,
Sanitäranlagen, Solaranlagen,
Regenwassernutzungsanlagen

Planung ● Ausführung ● Wartung ●
Kundendienst ● Notdienst

24891 Struxdorf - Tel. (0 46 23) 10 57

REIFENHANDEL
RINGSLEBEN
...mit Service vertraut!
Freitags! HU/AU
0 46 41 - 98 89 56
www.reifenhandel-ringsleben.de

Werkstatt · Ersatzteile · Zubehör
...beim Reifenhandel
Inhaber: Knud Ringsleben • Norderbrarup
RINGSLEBEN
AUTOTEILE & KFZ-SERVICE
0 46 41 - 986 99 +
Durchwahl: Autoteile: - 14 · Werkstatt: - 16

für den Sommer gut versorgt?

Klima? Reifen? Durchsicht?

Räder • Autoservice • Tuning • Ersatzteile • Zubehör

Wir kümmern uns um Sie!

Meisterbetrieb der Kfz-Innung

Müllsammeln in Struxdorf
So´n Schiet!

Bereits Ende März begaben sich etliche Einwohner aus Struxdorf, mit Haken und Forken ausgestattet, an die Startpunkte zum jährlichen Schietsammeln. Ähnlich einer Sternfahrt galt es, den Weg bis zum Dörps- und Schüttenhus abzulaufen und die Gräben vom Müll zu befreien.

Auch wenn immer weniger Müll unachtsam weggeschmissen wird, ist es doch eine willkommene Gelegenheit, in der Nachbarschaft zusammenzukommen, neue Nachbarn kennenzulernen und dabei auch noch etwas Gutes zu tun. Wer nicht mitläuft, kümmert sich um die Verpflegung auf dem Weg - so zumindest in Bellig. Dieses steigert die Motivation, beeinflusst allerdings auch die Zeit bis zum Ziel. Glücklicherweise kommt es auf diese nicht an. Vielmehr gilt: Dabei sein ist Alles!

Angekommen in Hollmühle wurde der Müll abgeladen und die Treckerparade auf dem Parkplatz bewundert. Zum Abschluss wurden alle fleißigen Helfer mit Würstchen und Getränken belohnt.

Manon Beck

Angeliter Tischlerei

Inhaber Jens Prüß
Dorfstraße 6 · 24860 Uelsby
Werkstatt in der Böklunder Straße 1
Tel. 04623-183956 · Fax 183957 · Mobil 0171-1046580
angeliter.tischlerei@t-online.de

HOLZTREPPEN · FUSSBODENVERLEGUNG
FENSTER UND TÜREN AUS HOLZ UND KUNSTSTOFF
TROCKENBAU · KÜCHENBAU · MÖBELBAU

5W-Kreuzworträtsel (Bitte Umlaute nicht auflösen)

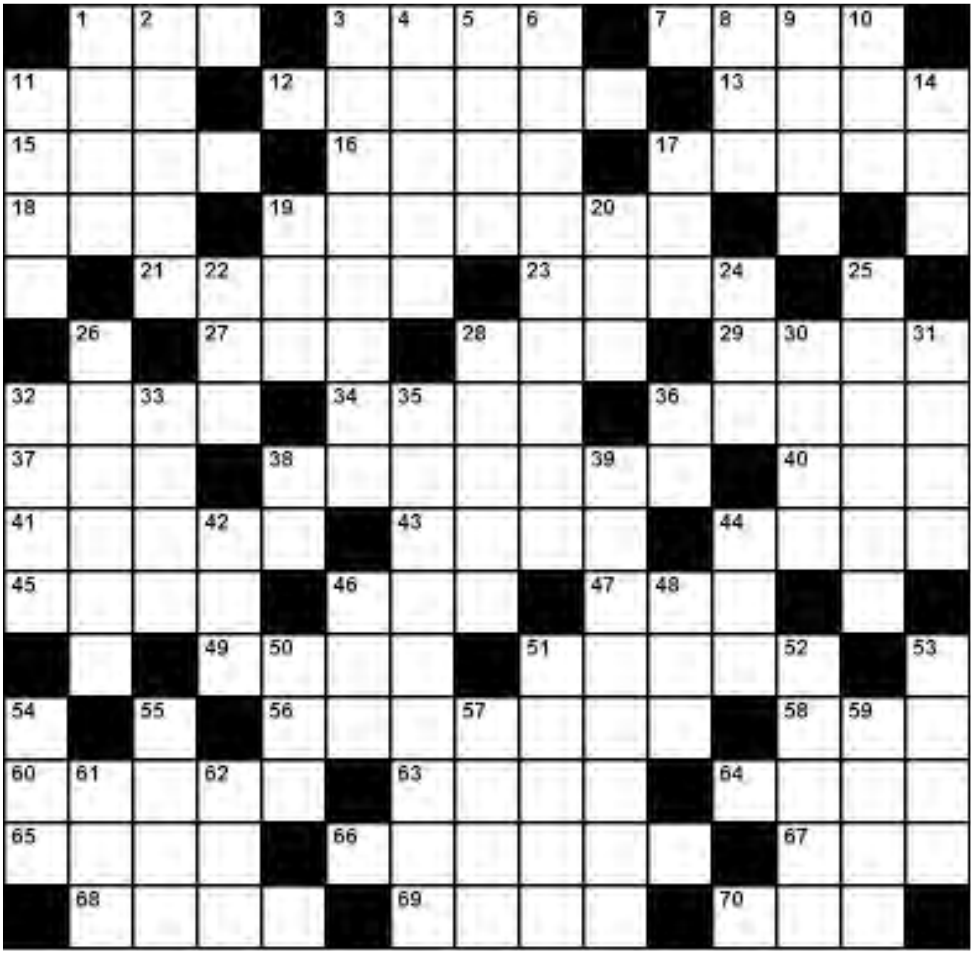

WAAGERECHT: 1. salopp: zwei 3. alt: dauernd 7. Gauner, Betrüger 11. Nestorpapagei 12. weißer Wasservogel 13. engl.: Jahrmarkt 15. Gegenteil von: mit 16. eigene Wohnung, Zuhause 17. Vorname der Schauspielerin Hegenbarth 18. Halbton unter c 19. Einzelstück einer Zeitungsauflage 21. Haarsträhne 23. altnordisches Schriftzeichen 27. Honigwein 28. Adverb: obere Grenze eines Spielraums 29. brit. Comedy der 60er: "Ist ja ..." 32. neuseeländischer Nationalvogel 34. Tatendrang 36. unerfüllbarer Traum 37. baskische Separatistenbewegung (Abk.) 38. sächsische Landeshauptstadt 40. süddt.: Junge 41. Jubelruf 43. Gerstensaft 44. Traubenernte 45. Anden-Kamel ohne Höcker 46. Halbton unter D 47. sprachbegabter Starenvogel 49. Kernbrennstoff 51. elternloses Kind 56. unheilvoller Ausgang, Fluch 58. Wintersportgerät 60. in Wartestellung (auf ...) 63. pulveriger Humusboden 64. Nahrungsaufnahme des Wildes 65. Edelgas, Leuchtstoff 66. unedles Metall mit Goldüberzug 67. gefrorenes Wasser 68. digitales Telefonnetz (Abk.) 69. engl.: Person zwischen 13 und 19 70. Körperteil

SENKRECHT: 1. Teil des Fußes 2. dicker Mann, Fettbauch 3. Oberkörperteil 4. wiss. Behauptung 5. für alle Zeit 6. tropische Baumfrucht 8. unbekanntes Flugobjekt (Abk.) 9. gekeimtes Getreide zum Brauen 10. Kartenspielfarbe 11. Beruf in der Gastronomie 14. arktisches Nutztier 17. Akkusativ-Fragewort 19. englisches Bier 20. Fahrzeug für Personentransport 22. Kosename für Großmutter 24. Schwur vor Gericht 25. ugs.: Limonade 26. Brauchtum, wiederholtes Vorgehen 28. Militärstützpunkt 30. Ranke, Traube des Weinstocks 31. Fluss durch Hamburg 32. badischer Rheinhafen 33. Gegenteil von kalt 35. Zuversicht, Daseinsfreude 36. Kfz-Kennz.: Ingolstadt 38. an dieser Stelle 39. Gnade, Mitleid 42. dt. Bundespräsident (Johannes, 1931-2006) 44. Achtung, fertig, ... 46. Judograd 48. unbestimmter Artikel 50. Ansehen, Prestige 51. Wasserbewegung 52. Nahrungskonsument 53. Aufschlag für geliehenes Geld 54. dt. Nutzfahrzeughersteller (Abk.) 55. zwölf Dutzend 57. Londoner U-Bahn 59. erster Pflanzentrieb 61. Dativ-Präposition 62. ... so weiter

Ritter-APOTHEKE

Inhaber
Joachim Kempa

Mittelangeln · OT Satrup · Telefon 0 46 33 - 83 10

Öffnungszeiten:
Mo, Di + Do 07.45 - 20.00 Uhr
Mi + Fr 07.45 - 18.30 Uhr
Sa 07.45 - 13.00 Uhr

Service-Point
Sanitätshaus Schütt & Jahn

Handys sind heutzutage aus dem Alltag nicht mehr wegzudenken. Um einem Teil der Kunden die Medikamentenvorbestellung zu erleichtern, können Sie nun auch über **WhatsApp** und die dazugehörige Tel. Nr. **01 71 - 8 31 09 00** uns ein Foto von Ihrem Rezept zusenden. Wir legen dann alles für Sie bereit. Wenn Sie **kein WhatsApp** nutzen, können Sie natürlich auch weiterhin telefonisch über **0 46 33 - 83 10** oder per **Fax 0 46 33 - 18 74** Medikamente reservieren.

Impressum

Herausgeber: *Was, wann, wo, wer, wie in Schnarup-Thumby, Struxdorf und Umgebung e.V.*
Ulrich Barkholz (1. Vors.), Meiereistr. 13,
24891 Schnarup-Thumby, Tel. 04623-180014
Fax 04623-180017, E-Mail: mail[at]5w-info.de
WWWWW im Internet: http://5w-info.de
Redaktion: Ulrich Barkholz (Tel. 04623-180014), Heiko Koll (Tel. 04623-1202), Stefanie Merkel (Tel. 04623-189038), E-Mail: red[at]5w-info.de
Anzeigen: Sigrid Kühnel (Tel. 04623-185864), Michael Petersen (Tel. 04646-990080),
E-Mail: anz[at]5w-info.de
Abrechnung/Finanzen: Hans-Jürgen Thomsen (Tel. 04623-189942), E-Mail: abr[at]5w-info.de
Vertrieb: Dietrich Matschuk (Tel. 0175-2824683)

5W erscheint monatlich in einer Auflage von mindestens 1000 Stück und wird per Boten an alle Haushalte in Schnarup-Thumby und Struxdorf verteilt und u.a. an folgenden Stellen ausgelegt: Edeka-Märkte Satrup und Böklund; Dörpskrog „Zur Kastanie“ Schnarup-Thumby; Buchhandlung Schröder, Ringelblume Naturkost, Baumarkt Köhn, Modehaus Harmening Süderbrarup; Reifenhandel Ringsleben Norderbrarup; Kiosk Dörpstuv, Sabines Friseurladen Mohrkirch; Star-Tankstelle, Imbiss-Point Böklund; Gasthaus Lindenhof und Kartoffelhof Lausen, Böel; Bäckerei Hecker, Böelschuby sowie Angeliter Buchhandlung, GP-Getränkemarkt, Die Haarschneider und Brigittes Haarstudio, Satrup.
Das nächste Heft erscheint am 12. Mai 2018. **Anzeigen- und Redaktionsschluss** (zugleich Redaktionssitzungs-Termin) ist **Freitag, 4. Mai 2018, 18 Uhr**.

Alle Angaben entsprechen dem Kenntnisstand zu Redaktionsschluss. Wir übernehmen keine Gewähr für die Richtigkeit oder für kurzfristige Änderungen und behalten uns vor, eingesandte Texte sinnvoll zu kürzen. Alle Beiträge, die mit Namen gekennzeichnet sind, geben nicht unbedingt die Meinung der Redaktion wieder. Etwaige Verantwortlichkeiten und Gewährleistungen liegen dann beim Autor. Es besteht kein Anspruch auf Veröffentlichung eingesandter Texte und Bilder.

Druck: El-Mundo Süderbrarup

Notdienste

Der Apotheken-Notdienstfinder

22 8 33*

von jedem Handy ohne Vorwahl

Handy: 22 8 33*
Festnetz: 0800 00 22 8 33**
SMS: „apo" an 22 8 33*

Notdienst

Jetzt auch als Smartphone-App!

Augen- und HNO-ärztlicher Notdienst

Mi. und Fr. (außer an Feiertagen) 16 bis 18 Uhr
Sa., So. und Feiertage 10 bis 12 Uhr
Die diensthabende Praxis erfragen Sie bitte unter der **kostenlosen Rufnummer 116117**.

Sozialpsychiatrischer Notdienst

nachts 19 - 7 Uhr und am Wochenende: Tel. 04621/21111

Gift-Notruf: 0551/19240 www.giz-nord.de

Notdienst der Zahnärzte

am Wochenende und an Feiertagen:
Tel. 04621/5499945 oder
www.zahnaerztevereinSL-FL.de

www.tierarzt-notdienst-schleswig-flensburg.de

KVSH-Notdienst der Ärzte

Der ärztliche Notdienst findet außerhalb der Sprechzeiten der Arztpraxen in der **KVSH Anlaufpraxis/Kinderanlaufpraxis im Helios-Klinikum** Schleswig, St.-Jürgener-Str. 1-3, statt. Öffnungszeiten: Mo., Di., Do. 19–21 Uhr, Mi., Fr., 17–21 Uhr, Sa., So. und Feiertage 9–13 und 17–20 Uhr. **Kinderärztlicher Notdienst** in der **Anlaufpraxis Schleswig**: Sa., So. und Feiertage: 14–17 Uhr. **Ärztlicher Bereitschaftsdienst** außerhalb der Praxisöffnungszeiten erreichbar unter Tel. **116 117** (kostenlos, bundesweit) zu diesen Zeiten: Mo., Di., Do. 18–8, Mi., Fr. 13–8, Sa., So. und Feiertage ganztags.
Im **Notfall** direkt die **112** (EU-weite Notrufnummer) wählen.

Notruf 112 europaweit

www.112.eu

Notruf bei Strom-/Gasstörungen:

SH-Netz AG Süderbrarup: **04641-92049308**
außerhalb der Geschäftszeiten:
04106/6489090

Apothekennotdienst bundesweit:

www.aponet.de

Frank R. Walter

Rechtsanwalt

- Versicherungs- u. Vertragsrecht
- Schadensersatz
- Miet- u. Wohnungseigentumsrecht
- Ehescheidung, Familienrecht u. Erbrecht
- Forderungsmanagement (Inkasso)
- Verkehrsrecht u.Bußgeldsachen
- Strafrecht
- Bau- u. Architektenrecht

Teichstraße 1 · 24392 Süderbrarup
Tel. 0 46 41 . 98 99 047 · Fax 0 46 41 . 98 99 048
rechtsanwalt.frank-walter@t-online.de

Peters Wärmetechnik
Hauptstraße 75
24405 Mohrkirch
Tel.: 04646 - 234

peters Wärme-technik

www.peters-waermetechnik.de

Traumbäder von Peters Wärmetechnik!

Pfiffige Gestaltungsideen, drei Jahrzehnte Erfahrung und viel Gefühl für Ihre Wünsche - das ist der Stoff, aus dem wir Traumbäder bauen!

Endlich schöner baden.