Nr. 254
21. Jahrgang

März 2020
www.5w-info.de

Was? Wann? Wo? Wer? Wie?
in Schnarup-Thumby und Struxdorf

27. Boßelturnier in Struxdorf

Neuerungen schon am Start

Das 27. Boßelturnier von Struxdorf wartete mit vielen Neuigkeiten auf. Noch immer ist es mit 44 Mannschaften und 264 Teilnehmern eine der größten Veranstaltungen dieser Art oberhalb des Kanals. Doch in der Organisation fand ein Generationenwechsel statt. Lars Fiering, Mareike Simonsen, Mailin Gorr, Lennard Gorr, Ronja Lund und Hinnerk Petersen waren schon mehrere Jahre lang an der Planung und Durchführung beteiligt. „Wir finden, es ist eine tolle Veranstaltung, an der Jung und Alt, Mann und Frau gleichermaßen Spaß haben“, erklärte Fiering sein Engagement. „Aber wir wollen auch etwas frischen Wind

weiter auf Seite 2

in das Turnier bringen“, verriet Simonsen. Die erste Neuerung erwartete die Teilnehmer bereits am Start, der durch ein kräftiges „Hau Rin“ eingeleitet wird. Denn hier erhielt jede Gruppe einen Müllsack, in dem etwaige Relikte auf der Strecke eingesammelt werden sollten. Und im nächsten Jahr ist es Pflicht, ein eigenes Schnapsglas mitzubringen, um die Umwelt nicht mit Wegwerfgläsern zu belasten. Die 6,4 Kilometer lange Strecke führte traditionell durch die Struxdorfer Ortsteile Bellig, Rabenholz, Arup und wieder zurück ans Schützenhaus von Hollmühle. Am Klärwerk wurden die Teilnehmer von den Pfadfindern mit Wurst, Kakao und Kaffee verpflegt. Und auch in Arup war bei Georg Lass wie immer eine Raststation eingerichtet. Am Ziel erwartete die Boßler eine Suppe. Die tat nach mehrstündigem Nieselregen besonders gut. 38 Mannschaften schafften es in die Wertung. Und zwei Kugeln gingen auf der Strecke verloren. Für die Siegerehrung hatte sich das junge Team etwas Besonderes ausgedacht. Sie fand am Abend in Dörps- un Schüttenhuus mit einem Discjockey statt. Schon vor der Prämierung tönten Schlachtgesänge durch den Saal und die „Rosa Laterne“ für die Letzten wurde genauso bejubelt wie die Sieger. Das waren in diesem Jahr „Alle Lampen An“, eine Mannschaft die auf der Familie „Lamp“ gründet. Sie hatten die Strecke mit 92 Würfen geschafft und erhielten als Preise Vogelhäuser und handgeschmiedete Pflanzstäbe. Und alle waren sich sicher: Im nächsten Jahr sind sie wieder dabei.

Claus Kuhl

Hecker
Dorfstraße 6 · 24401 Boelschuby Ihr Bäcker
Sie feiern Konfirmation?

Wir liefern Ihnen festliche Torten und Eistorten dazu!
Telefon (04646) 873 Fax 1297
www.baecker-hecker.de

Sudoku

Level: sehr einfach

		6		5	8			9
9			3	2		8		
3								
		9	2	3	1	4		
2			4					
					6	1	2	3
	7	3				9	8	
			8	6			5	2
5	8	2	7	9		3		1

Kreuzworträtsel-Lösung aus dem letzten Heft:

H	U	B	■	D	O	M	H	E	R	R	■	B	E	S
A	N	I	S	■	B	E	U	L	E	■	R	I	S	T
U	T	O	P	I	S	T	■	F	I	N	E	S	S	E
T	A	L	E	N	T	■	Z	■	F	E	L	S	I	G
■	T	O	R	F	■	H	I	N	■	S	I	E	G	■
L	■	G	R	O	S	S	M	U	T	T	E	R	■	I
I	D	E	E	■	P	U	T	T	E	■	F	L	O	R
E	I	■	■	W	O	■	A	■	E	R	■	■	F	R
G	R	A	S	■	R	U	P	I	E	■	P	U	T	E
E	■	P	A	G	E	N	F	R	I	S	U	R	■	N
■	M	A	M	I	■	D	E	R	■	A	T	E	M	■
R	E	T	T	E	N	■	L	■	B	A	S	T	E	I
A	T	H	E	R	O	M	■	M	I	L	C	H	I	G
D	E	I	N	■	V	I	S	U	M	■	H	A	L	L
I	R	E	■	K	A	R	O	S	S	E	■	N	E	U

Sudoku-Lösung aus dem letzten Heft:

2	5	9	7	1	6	8	3	4
3	6	4	9	5	8	2	7	1
8	7	1	4	3	2	5	6	9
7	9	2	5	4	3	6	1	8
4	3	5	6	8	1	9	2	7
6	1	8	2	9	7	4	5	3
5	4	3	1	2	9	7	8	6
1	2	7	8	6	4	3	9	5
9	8	6	3	7	5	1	4	2

Kirchliche Nachrichten

Evang.-luth.
Kirchengemeinde
Thumby - Struxdorf

Pastor Christoph Tischmeyer
Am Pastorat 1, 24891 Schnarup-Thumby
Tel.: 04623 – 380

Am Sonntag, den **15. März** stellen sich die Konfirmanden in einem **Gottesdienst in Struxdorf** vor (10.00 Uhr). Sie werden etwas Kreatives präsentieren, sich auf einem Konfirmandentag intensiv mit ihren Konfirmationssprüchen beschäftigen. Was sie dann kreativ damit anfangen, das soll unter anderem Thema sein im **Gottesdienst am 15.03**. Herzliche Einladung, die Konfirmanden, die Anfang Mai konfirmiert werden, ein wenig kennenzulernen.

Am **22. März** ist um 14.00 Uhr in der Kahlebyer Kirche ein **Abschlussgottesdienst** für alle Kinder aus der Region, die an den KU3-Nachmittagen teilgenommen haben, dem ersten Teil des Konfirmandenunterrichts, den Ina Voigt Schöpel seit September 2019 auch bei uns angeboten hat. Alle Pastores der Region nehmen außerdem teil.

Am Sonntag, den **29. März,** ist um 10.00 Uhr im Gemeindehaus Thumby **Gottesdienst**. Pastorin Claudia Paulsen wird ihn leiten, die sich in den vergangenen Monaten bei uns bekannt gemacht hat.

Kar- und Osterwoche

Am **Gründonnerstag (9. April)** findet um 19.30 Uhr ein **Feierabendmahl** im Gemeindehaus Thumby statt. Ein Team wird den Abend mit mir vorbereiten. Wir sitzen an Tischen, feiern Abendmahl und essen zusammen ein einfaches Abendbrot.

Am **Karfreitag (10. April)** ist der **Gottesdienst** um 9.30 Uhr in Struxdorf, mit mir. Karfreitag heißt: den Blick auf das Leid von Jesus - und der Welt - nicht abwenden, sondern aushalten.

Das aufgehende Licht von Ostern begrüßen wir zuerst am frühen Morgen. Die **Feier der Osternacht** beginnt schon um 5.30 Uhr beim Feuerkorb vor der Struxdorfer Kirche. Die Frühaufsteher werden belohnt mit einem reichhaltigen **Gottesdienst**, den ein Team von ca. 8 Personen vorbereitet. Wir werden an die eigene Taufe erinnert und feiern auch zusammen **Abendmahl**. Im Anschluss laden wir zu einem leckeren **Osterfrühstück** ins Claus-Brix-Haus ein. Es ist immer beeindruckend, was für ein Buffet entsteht, wenn jede/r etwas zum Buffet beisteuert. Um 10.00 Uhr ist dann der **Ostergottesdienst** in **Tolk** (!). Darin wird es auch eine musikalische Besonderheit geben.

Am **Ostermontag** besteht die Möglichkeit, um 9.00 Uhr im Böklunder Gemeindehaus zu frühstücken und anschl. um 10.00 Uhr in der Kirche einen **Familiengottesdienst** zu erleben, den mein Kollege Detlef Tauscher leiten wird.

Ostern –
Fest der Auferstehung
aus Tod, Grab und Traurigkeit,
aus der Enge in den weiten Raum.
Ostern –
in der Mitte der Nacht
beginnt ein neuer Tag,
die Sonne geht auf.

Ostern –
der Stein auf dem Weg
bleibt nicht für immer und ewig,
der Weg wird frei.
Ostern –
weitergehen
auf den Spuren des Auferstandenen,
belebt von Gottes Lebenshauch.
Ostern –
Zeit und Ewigkeit berühren sich,
Gott weckt mich auf aus vielerlei Lähmungen,
lässt aufblühen, was in mir schlummert.
Ostern –
Erfahrung mit Menschen,
die mich unerwartet verstehen,
mich begleiten, aufrichten, trösten.
Ostern –
Gott hat Jesus nicht im Tod gelassen,
hat ihn aufgeweckt
in das unzerstörbare Leben.
Ostern –
Evangelium, gute Nachricht:
Der schwere Stein ist weggewälzt.
Gott sei Dank.
Ostern –
Christus ist auferstanden,
die Macht des Todes todsicher gebrochen.
Geheimnis des Lebens.

Freundlich-voröstleriche Grüße
von Ihrem / Eurem Pastor
Christoph Tischmeyer

TAUFE

In der Struxdorfer Kirche wurde getauft:
- Sebastian Schröder, Fallsiek Schnarup-Thumby (geb. am 06.09.2017 in Schleswig); Eltern: Markus & Claudia Schröder

Aus der KIRCHENREGION ANGELN-SÜD mit den Kirchengemeinden Böklund u. Uelsby, Brodersby-Kahleby-Moldenit, Nübel, Thumby-Struxdorf, Tolk und Taarstedt

Kirchenbüro Angeln-Süd: Pastoratsweg 3, Tolk, Tel.: 04622 - 2254, Fax: 04622 - 2245 kirchenbuero@angeln-sued.de / Öffnungszeiten: Montag bis Donnerstag, 9.00 - 11.00 Uhr / Freitag von 15.00 – 17.00 Uhr / ACHTUNG! ab 1. März 2020: Mo, Di, Mi + Fr von 9.00 – 11.00 Uhr / Donnerstag von 15-17.00 Uhr

Stille & Meditation

Angebote in der Region Angeln-Süd und darüber hinaus

Pastor Christoph Tischmeyer, Am Pastorat 1, 24891 Schnarup-Thumby, Tel.: 04623 – 380
E-Mail: christophtischmeyer@gmx.de
Internet: www.stille-und-meditation.de

Gemeinschaftsabende in Schnarup-Thumby

Termine: Donnerstage: 14. Mai 2020 (im April ist kein Gem.-abend). Ort: Gemeindehaus Thumby, Am Pastorat 1, Schnarup-Thumby. Zeit: jeweils von 18.00 bis 21.00 Uhr. Leitung: Veronika Grumbkow-Landbeck, Dietrich Waack, Christoph Tischmeyer. Ablauf: Ein Angebot für Menschen, die gerne Stille, Gemeinschaft beim Essen, Austausch, bibl. Vertiefung und eine Abendmahlsfeier

Der Sozialpsychiatrische Dienst • Kreis Schleswig-Flensburg • Fachdienst Gesundheit
Moltkestr. 22-26 • 24837 Schleswig • Tel. 04621/810-57
Beratung, Hilfen und Informationen – kostenlos • unabhängig • vertraulich
für Menschen mit psychischen Erkrankungen: Herr Seemann (04621/810-34)
für Menschen mit Suchterkrankungen: Frau Medau (04621/810-35)
Sprechstunde in Flensburg, Bahnhofstr. 38, Zi. 309/310: Frau Medau (0461/16844-819)

verbinden möchten (grober Ablauf: Meditation (2x 20 Min.) – gemeinsames Essen / jedeR bringt einen Buffet-Beitrag mit – bibl. Impuls und Austausch – Mahlfeier am Tisch) – Anmeldung nicht nötig.

Friedenstänze - Der Ulmentanz

Yvonne Groner beginnt mit einem spirituellen Text. Es folgen einfache Kreistänze. Dann wird drei Mal der Ulmentanz getanzt, verbunden mit einem Dank, mit einer Bitte und mit dem Senden von liebevollen Gedanken an Orte dieser Welt, in denen es an Liebe fehlt. Die Stunde endet mit einer Stille-Zeit von etwa 10 Minuten und einem Segen. Termine: Mi, 8. April / Do, 7. Mai 2020 (jeweils Vollmond). Ort: Gemeindehaus Thumby, Am Pastorat 1, Schnarup-Thumby. Zeit: jeweils von 19.30 bis ca. 20.30 Uhr / Kosten: keine. Leitung: Yvonne Groner (Tanzlehrerin, Bewegungstherapeutin, Heilpraktikerin).

TAIZÉ-Andacht in der Jakobuskirche, Uelsby

Freitags von 20 bis 21.00 Uhr. Singen. Zur Ruhe kommen. Sich nach innen wenden. Ablegen, was anstrengt.. Mit meditativen Gesängen aus Taizé und stiller Zeit.. Termine: 10. April (Karfreitag) / 15. Mai 2020 . Ort: Jakobuskirche Uelsby, Kirchweg (hinter dem Ortsausgangsschild Uelsby . in Richtung Satrup rechts abbiegen). Leitung: Christoph Tischmeyer.

Meditatives Tanzen in Uelsby - Gott und sich selbst näher kommen

Zur Einstimmung wird es einen kurzen Text geben, der das Thema des Nachmittages zusammenfasst. Dieses werden wir dann mit kurzen, einfachen Schrittfolgen und Gebärden zu meditativer Musik ertanzen.. Eine Anmeldung ist erforderlich, da wir uns in anderen Räumen treffen, wenn die Kirche hin und wieder belegt ist.. Termine: immer der letzte Samstag im Monat: 28. März, 25. April - 15-17.00 Uhr. Ort: Jakobuskirche Uelsby, Kirchweg, 24860 Uelsby. Leitung: Yvonne Groner (Tanzlehrerin, Bewegungstherapeutin, Heilpraktikerin). Anmeldung: bei Yvonne Groner: Tel.: 0162 – 132 55 58 / begegnung@yvonnegroner.com. Bitte Kleidung und Schuhe der eher geringen Temperatur in der Kirche anpassen!

Hans Potz

† 13. Januar 2020

Ich bin durch die Welt gefahren,
und die Welt war schön und groß…

Danke

sagen wir allen für die vielen herzlichen Worte, Zeilen und Geldspenden, die uns in vielfältiger Weise erreicht haben.

Liselotte Potz
und Kinder

Schnarup-Thumby

J. TRAHN

BESTATTUNGEN

Ihre kompetente Trauerbegleitung in Südangeln und Umgebung

Schleswig / Struxdorf · Telefon 0 46 23 / 4 98

Landfrauen Ekebergkrug und Umgebung

Jahreshauptversammlung

Am 15. Januar 2020 trafen sich 41 Landfrauen zu ihrer Jahreshauptversammlung im Dorfhaus in Berend. Die Vorsitzende Silke Nissen stellte fest, dass bei 6 Abgängen und 7 Neueintritten die Mitgliederzahl mit 121 fast konstant geblieben ist. Die stellvertretende Schriftführerin Antje Gimm konnte in ihrem Jahresbericht viele Veranstaltungen Revue passieren lassen, die mit durchschnittlich 30 Gästen jeweils gut besucht waren. Auch die Veranstaltungen auf Kreis- und Landesebene sowie die angebotenen Kurse vor Ort wurden fleißig wahrgenommen.

Beim Dorfpokalschießen in Hollmühle und Böklund erreichten die Landfrauen gute Ergebnisse und die Teilnehmerinnen wurden mit einer Blume belohnt. Die Kassenführerin Bettina Petersen konnte in ihrem Kassenbericht einen ansehnlichen Kassenbestand verkünden, der einen guten Grundstock für das 70jährige Jubiläum im Jahr 2020 bildet. Im Kassenprüfungsbericht wurde von Kerstin Brüsemeister und Grit Bliesmer eine einwandfreie Buchführung bescheinigt und damit der Vorstand einstimmig entlastet. Die Beisitzerin Inge Jung wurde mit einem Blumenstrauß verabschiedet und als neue Beisitzerin Katrin Callsen einstimmig gewählt. Auch Kerstin Brüsemeister wurde als Kassenprüferin verabschiedet und Britta Mangelsen übernahm dieses Amt. Nach der Tagesordnung und einem Imbiss nahm uns Claudia Jürgensen, unsere Vizepräsidentin im Landesverbandes, in privater Mission mit auf eine interessante und abenteuerliche Reise nach Indien. Sie hat sich dort mit einer Gruppe Gleichgesinnter über die Arbeit von „Brot für die Welt“ informiert und uns einen eindrucksvollen Einblick verschafft. Unser nächster Termin ist am Dienstag, den 10. März 2020, um 19:30 Uhr im Bürgerhaus in Klappholz. Dort erwartet uns ein interessanter Fotovortrag von Lennart Bendixen zur Gartenfauna. Anmeldung bei Silke Nissen Tel. 04623-189032.

Antje Gimm

Kinderfasching SG Thumby

Rosenmontag für kleine und große Jecken

Das Kinderturnen der SG Thumby e.V. war am Rosenmontag zum einen gut besucht und zum anderen Kunterbunt. Jens Röth hatte zum Kinderfasching eingeladen. Mit viel Helau und Alaaf begrüßte der große Clown „seine Kinder“ mit den anwesenden Eltern und ließ gleich einen Kamelleregen auf die verkleideten Teilnehmer niedergehen. Die Eltern hatten ein tolles, reichhaltiges und phantasievolles Büfett hergerichtet. Zwei Stunden konnten die Kinder toben, Stop-tanzen, essen und Spaß haben. Um 18 Uhr war der Kinderfasching zu Ende und zufriedene Kinder fanden den Weg nach Hause. So wurde auch hier bei uns im hohen Norden der Rosenmontag zu einem bunten Spaßnachmittag!

Stefanie Merkel

Auto Petersen

Kfz-Meisterbetrieb

Flensburger Str.37/24986 Satrup
Tel. 04633 / 967939 Fax. 967266
Mail. autopetersen@t-online.de

Meister-haft auto reparatur

Ihr Autoglas-Profi in Satrup

Steinschlag in der Windschutzscheibe ?
Ob Reparatur oder Austausch, wir sind die Profis.
Bitte prüfen Sie vor Erteilung des Auftrages
ob Sie den Nachteil der Werkstattbindung haben.
Direktabrechnung mit ihrer Versicherung. Z.B:
AXA, Allianz, Bruderhilfe, Debeka, DEVK, Gothaer, HDI, HUK24, Huk-Coburg, Itzehoer, Kravag, Nürnberger, Provinzial, R+V, VHV

Bei uns im Hause Hauptuntersuchung

DEKRA
Anerkannter Prüfstützpunkt

Jeden Mittwoch 14:00 Uhr
Jeden Freitag 13:30 Uhr

Vorabcheck mit Protokoll 19,95 €

dann gibt's auch die Plakette

Ich bin für Werkstattkunden
<u>immer</u> kostenlos.
Kannst mich aber auch mieten.

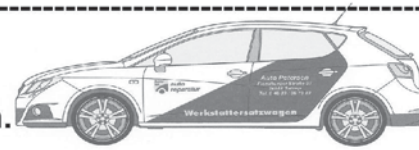

www.autopetersen.de

Gospelgottesdienst in Struxdorf
Die Herzen öffnen

Der Gottesdienst mit dem Gospelchor „Voices“ in der Sankt Georgskirche von Struxdorf begann vor dem ersten Ton. Chorleiterin Andrea Anderson ließ bereits beim Verklingen des Glockengeläuts ihre 25 Sängerinnen und Sänger sowie das Publikum entspannen und alles Belastende von sich abwerfen. „Die Hände aufmachen und die Herzen öffnen, das kann diese Musik“, verbalisierte Pastor Christoph Tischmeyer diesen Vorgang. Und die Zuhörer in der gut besetzten Kirche bekamen reichlich Gelegenheit, diesen Effekt auf sich einwirken zu lassen. Insgesamt zehnmal interpretierte der Chor Gospels mit unterschiedlichen, ausgefallenen und teilweise schwierigen Arrangements. Vermutlich deshalb hört man diese Titel so selten. Mal wurde der Chor am Klavier begleitet oder ging wie bei „Bless you Father“ am Ende überraschend in die reine Stimme über. Oder es gab eine geklatschte Begleitung wie bei „Held on to the Rock auf Angels“. Und einmal nahm die Chorleiterin auch ihre Gitarre zur Hand. Lediglich bei den gemeinsamen Musikstücken war die Beteiligung des Publikums steigerungsfähig. Dies wurde aber durch heftigen Applaus wieder wettgemacht. Pastor Christoph Tischmeyer führte in seiner Predigt Gerechtigkeit und Barmherzigkeit zum Begriff der Gerechtigkeit Gottes zusammen.

Der Gospelchor "Voices" wurde 2005 gegründet und besteht heute aus etwa 35 Mitgliedern. Er übt mittwochs von 19.30 bis 21 Uhr im

Weiße Libelle
Wohnen · Deko · Lebensart

Glücksburger Straße 11 · 24986 Satrup
Tel. 0 46 33 - 96 87 224 · Mobil: 0162 - 98 599 01

Öffnungszeiten:

Mi.	09.30 - 12.00 Uhr
Do. + Fr.	09.30 - 12.00 Uhr
+	15.00 - 18.00 Uhr
Sa.	09.30 - 12.00 Uhr

Wir freuen uns auf Ihren Besuch!

Dorfhaus von Uelsby. Neue Sängerinnen und Sänger sind gerne gesehen.

Claus Kuhl

Kunst und Kulturverein Struxdorf
Wir suchen Tapetenreste!

Im Atelier ANKAundANDERS in Bellig soll in diesem Sommer ein Kunstprojekt mit Beteiligung von Struxdorfer Bürgern stattfinden. Das Thema lautet: „Kunst und Kommerz oder warum machen wir Kunst.“ Dazu suchen wir nach alten Tapetenresten. Wenn jemand noch Reste von unauffälligen, hellen Streifentapeten hat, sie nicht mehr braucht und zu unserem Projekt beisteuern möchte, freuen wir uns. Dann bitte melden bei Anka Landtau, Tel.: 04623 7503.

Weltkunst Angeln e. V. Bellig 4a, Kunst und Kulturverein Struxdorf.

Anka Landtau

Wir möbeln sie auf !

Polsterei - Meisterbetrieb

Bezugsstoffe - Möbelleder

mende

raumausstattung

seit über 100 Jahren

24392 Süderbrarup - Bahnhofstr. 57
Fon: 04641 - 9050 Fax: 04641 - 9052
www.mende-raumausstattung.de

DIAKO

Partyservice Buchenhain

Suppen, Schnittchen oder Warmgerichte: Wir bieten bodenständigen Partyservice mit guter Hausmannskost!
Probieren Sie auch unseren Mittagstisch:
Wir kochen täglich frisch und bieten unsere Gerichte zur Selbstabholung oder, in einem bestimmten Umkreis, auch als Lieferservice an.
Sprechen Sie uns an, wir beraten Sie gern!

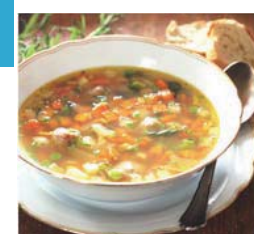

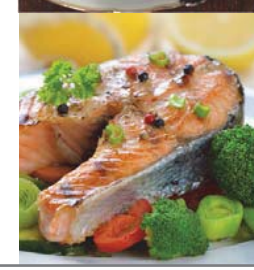

Partyservice Buchenhain
Buchenhain 1, 24860 Böklund, Tel. 04623 18184
info-seniorenwohnpark-buchenhain@diako.de
www.seniorenwohnpark-buchenhain.de

JHV der FFW Struxdorf
Die Ära Rix geht weiter

Am Freitag, den 28.02.2020 fand die Jahreshauptversammlung der FFW Struxdorf im Dörps- und Schüttenhuus in Hollmühle statt. Wir konnten uns über rege Beteiligung freuen: von 53 aktiven Mitgliedern waren 44 anwesend und der Rest war entschuldigt. Zudem waren viele Mitglieder aus der Ehrenabteilung da. Zu Beginn gab es leckeres Schnitzel mit Kartoffelgratin, verschiedenen Soßen und Gemüse. Einen großen Teil des Abends machten die Ehrungen und Beförderungen aus. Wilhelm Magnussen und Heinz Gor wurden für ihr 60 - jähriges Engagement in der Feuerwehr ausgezeichnet. Manfred Zander wurde für 50 Jahre geehrt, Bernd Ohlsen für 40 Jahre und Reiner Dohme für 20 Jahre. Thorsten Brüsemeister wurde für 10 Jahre geehrt und Britta Mangelsen erhielt das silberne Brandschutzabzeichen für 25 Jahre aktiven Dienst. Vielen Dank für so viele Jahre der Mitarbeit und der Treue. Die Anwärter aus dem letzten Jahr Nick Damgaard, Jim Marquardsen, Kim Marquardsen und Ron Marquardsen wurden befördert und sind nun offiziell Feuerwehrmänner. Ich selbst wurde befördert zur Oberfeuerwehrfrau. Erfreulich ist außerdem, dass unsere Feuerwehr auch in diesem Jahr wieder neue Mitglieder gewinnen konnte. Saskia und Matthes Zielke, sowie Patrick Kronberg und Leon Hansen sind neu in die Feuerwehr eingetreten. Darüber freuen wir uns sehr und sind dankbar, dass ihr euch fürs Gemeinwohl engagieren wollt. Der zentrale Tagesordnungspunkt aber war die (Wieder-)Wahl unseres Wehrführers. Mit der überwältigenden Mehrheit von 44 von 44 Stimmen wurde Marco Rix erneut zu unserem Wehrführer gewählt! Wir freuen uns sehr, dass er sich erneut zur Verfügung stellt und die Ära Rix für weitere 6 Jahre andauert. Marco hat die Feuerwehr stets mit seiner charismatischen, humorvollen Art sowie seinem Fachwissen und Engagement bereichert und trägt maßgeblich Anteil daran, dass wir stetig neue Mitglieder hinzugewinnen. Wir freuen uns auf die nächsten 6 Jahre!. Foto von links nach rechts: Wehrführer Marco Rix mit Patrick Kronberg, Matthes Zielke und Saskia Zielke

Ronja Lund

Reiner Dohme
Versicherungsmakler
- alle Versicherungsgesellschaften -
- Betreuung - Schadenservice - Tarifvergleich -
Mühlenstraße 1 • 24986 Satrup
Fon 0 46 33 - 1672 **Fax** 0 46 33 - 966 240
Mobil 0173 90 98 003
Email reiner.dohme@t-online.de

Dörpskrog „Zur Kastanie“

Brunch 13.04.20 ab 10:30 Uhr
Oster-Montag
15,00 €

Sekt, Kaffee, Essen von warm bis Lachs
alles da
Kinder bis 10 zahlen die Hälfte
Voranmeldung bis 07.04.: Tel. 04623/290

www.zur-kastanie.de

Itzehoer Lösungen
» **Wohngebäude-Schutz**

Direktionsagentur
» **Tim Lassen**
Versicherungsfachwirt
Dennertweg 1, 24986 Mittelangeln
» **04633 967201**
lassen@itzehoer-vl.de

Jetzt alle
Vorteile nutzen!

Itzehoer
Versicherungen
... und gut

www.lassen.itzehoer-vl.de

Was war wo in Schnarup-Thumby?

Seid dabei bei einer lebendigen Zeitreise!

Wenn man durch unser Dorf geht oder fährt, fällt einem noch bei manchen Häusern auf, dass in ihnen früher einmal Handwerk oder Gewerbe beheimatet waren. Der Schriftzug an der ehemaligen Tischlerei Petersen und die Beschriftung an der Alten Stellmacherei weisen auf solches hin. Bei anderen Gebäuden kann man durch ihre Bauweise erahnen, dass sie ursprünglich nicht als reines Wohnhaus gebaut worden waren. Und beispielsweise die Meierei oder die Mühle sind durch Straßenbezeichnungen verewigt, wenn sie auch leider selbst nicht mehr das Ortsbild prägen. Aber man macht sich trotzdem keinen Begriff davon, dass man noch vor nicht allzu langer Zeit für sämtliche Bedürfnisse des täglichen Lebens im Dorf gut versorgt war.

Vielerorts waren Wohnen und Arbeit vereint und es pulsierte ein lebendiges Dorf(geschäfts)leben. Auf dieses Thema kamen einige Teilnehmer der öffentlichen Kulturausschuss-Sitzung zum Thema des Dorfjubiläums zu sprechen, und uns kam der Gedanke, dieses Stück Dorfgeschichte währen des Jubiläumsjahres 2020 im Dorf für alle sichtbar zu machen. Die Idee: Möglichst vielen Gebäuden in Schnarup-Thumby wieder ihre frühere Nutzung zuzuschreiben und dies für alle sichtbar mit Schildern zu zeigen. So können wir Einwohner, aber auch Durchreisende und Gäste, einen Blick zurück auf die beiden Dörfer werfen, die vor 50 Jahren zu Einem wurden. Besonders interessant ist natürlich, wie die Nutzung im Jahre 1970 war. Aber auch früher beendete Betriebe kenntlich zu machen, dürfte spannend für das Gesamtbild sein. Wie ist das also mit dem Schild gedacht? Bloß nicht zu kompliziert! Ein Holzbrett nehmen, nicht zu klein. Mit etwas wetterfester Farbe darauf schreiben, WAS hier im Haus oder auf dem Grundstück war (z.B. Schlachterei, Post, Landwirt, Schmied, Arzt...) Das Ganze für alle gut sichtbar bei sich anbringen, im Vorgarten, am Gartenzaun oder an der Hauswand. So wie es damals der Geschäftstreibende für seine Kundschaft wohl auch getan hat. Man kann auch noch kenntlich machen, BIS WANN der Betrieb da war (Jahr der Schließung/Aufgabe). Oder schreibt davor "Hier war 1970 ..." Wir wollen ja nicht, dass bei besonders einladenden Schildern demnächst Finanzbeamte wegen der Gewerbesteuer oder hungrige Brötchenkunden klingeln.

Aufgerufen sind ALLE, die in Schnarup-Thumby wohnen. Und natürlich auch in den Ortsteilen, warum nicht? Auch hier gab es ja eigene Gasthöfe, Meiereien usw. Wer ganz viel Glück hat, und ein altes Foto des Betriebes besitzt, kann dies kopieren und laminieren und mit anbringen. Und wenn man gar nicht weiß, was bei einem im Gebäude oder auf dem Grundstück früher war? Einfach mal rumfragen! Eine ganze Menge Mitbürger erinnern sich sehr gut an 1970. Und auch wenn es länger zurückgehen soll, leben noch so einige im Dorf, die man fragen kann. Und dann gibt es ja auch noch die Chroniken des Amtsbereichs, in denen man z.B. in der Bücherei Satrup nachlesen kann. Bei Fragen zur Umsetzung darf man sich gern an mich wenden.

Die Aktion startet ab sofort und die Schilder sollen am liebsten das ganze Jahr über halten. Also seid dabei und erzählt es weiter, dann wird es eine tolle lebendige Zeitreise in das geschäftige Schnarup-Thumby von damals! Wir dürfen gespannt sein!

Hella Hansen-Olizeg

Schnarup Thumby Zelt-Festival

Freitag 17 April

Samstag 18 April

Die MEGA Fete in Angeln auf 2 BÜHNEN

Radio Ostsee Party
mit DJ Mr.B
Disco Dancing

KURZE DIE GANZE NACHT **1€**

FRÜHLINGSPARTY
DJ Warki

DJ DEL

Flensburger Pilsener

Landfrauen unterwegs

Alles Gesagte hat immer zwei Seiten

Es hört doch jeder nur, was er versteht (Johann Wolfgang von Goethe)

Mit diesem zweideutigen Zitat möchte ich alle Leser und Leserinnen dafür sensibilisieren, dass es für alles „Gesagte“ immer zwei Seiten gibt. Bitte glaube nicht alles sofort und lasse dich davon verleiten, dies so weiter zu erzählen. Prüfe, was du gehört hast ! Unsere Ohren nehmen die Luftdruckschwankungen (das Gesagte) auf und wandeln sie direkt für das Gehirn in chemische Reize um. Dort entstehen unsere Gedanken, egal in welche Richtung.

Unseren Gedanken beeinflussen unser Leben. Das Gehör ist eines der wichtigsten Sinnesorgane unseres Körpers. Es ist von Geburt an fertig, nur die Ohrmuschel und der Gehörgang wachsen mit. Dieses Thema interessierten am 12. Februar 51 Landfrauen und Gäste. Wir trafen uns um 19.30 Uhr bei „Tante Anne“ Sehr leckeren Kuchen durften wir naschen. Vielen Dank für die liebevolle Bewirtung. Herr Hannemann, Filialleiter aus dem Schleswiger „Hörhaus“ bereitete alles vor und verteilte sogar Kopfhörer an die Herren und Damen, die aus genau diesem Grund da waren. Später gingen die Kopfhörer auch weiter an neugierige Mithörer/innen. Nach einer ersten Einweisung

PFLEGE-MOBIL

Exam. Krankenschwester bietet:

Krankenpflege
Behindertenpflege
Altenpflege

Pflegeanleitung und Hilfe für Angehörige. Rufen Sie mich an! Abrechnung mit allen Krankenkassen möglich.

Maria Lausen **Tel. 0 46 46 / 7 66**
Mohrkirch **Mobil. 01 71 / 6 43 39 60**

Angeliter Tischlerei

Inhaber Jens Prüß
Dorfstraße 6 · 24860 Uelsby
Werkstatt in der Böklunder Straße 1
Tel. 04623-183956 · Fax 183957 · Mobil 0171-1046580
angeliter.tischlerei@t-online.de

HOLZTREPPEN · FUSSBODENVERLEGUNG
FENSTER UND TÜREN AUS HOLZ UND KUNSTSTOFF
TROCKENBAU · KÜCHENBAU · MÖBELBAU

Die SG Thumby lädt ein zum

22. Boßeln

am Sonntag 22. März 2020, 10:00 Uhr
Treffpunkt im Dörpskrog
Startgeld 7 Euro/Teilnehmer
Alter ab 16 Jahre, Strecke ca. 7km

Anmeldung bis 16. März
bei Claus W. Scheurer Tel. 1394

über die Funktion unserer Ohren kam es auch schnell zum Thema „Verlust des Hörens“, welches auch gleichzeitig den Verlust von Lebensqualität bedeutet. Es gibt viele Ursachen z..B. Verschmutzung durch Staub, oder Ohrenschmalz, eine Mittelohrentzündung oder ein beschädigtes Trommelfell. 63% aller 60 jährigen müssten mit einem Hörgerät versorgt werden, aber nur 1/3 nutzt diese Unterstützung. Fakt ist, dass schlechtes Hören die Krankheiten Demenz und Alzheimer fördert, da die Durchblutung beeinträchtigt wird. Eine eingeschränkte Gehirnaktivität folgt. Nicht zu unterschätzen ist auch die seelische Belastung. Veranstaltungen werden gemieden, Geburtstage werden weniger, die Enkelkinder können gerade nicht zu Besuch kommen usw. Einsamkeit und Isolierung sind die Folge. Das muss aber nicht sein! Mittlerweile gibt es so tolle, an jede Person angepasste, Hörgeräte, die entweder mit Akku oder mit Batterie funktionieren. Zugeschnittene Geräte auf jede Lebenssituation und Bedürfnisse. Selbst per App kann eingestellt werden, ob man sich im Auto befindet, im Konferenzsaal oder in der Kirche. Fest steht, dass moderne Hörgeräte salonfähig geworden sind und jede/r zur Kontrolle bei einem Akustiker vorbei schauen sollte. Ich habe schon einen Termin gemacht. In diesem Sinne wünsche ich dir eine gute Zeit und freue mich, wenn du beim nächsten Treffen der Landfrauen Ekebergkrug dabei bist.

Ein Fotovortrag von Lennart Benndixen erwartet uns. "Von jagenden Milben und balzenden Schmetterlingen" Dienstag, dem 10. 03. 2020, um 19.30 Uhr im Bürgerhaus in Klappholz. Mehr zu unserem Programm findet ihr unter: www.landfrauen-ekebergkrug.de

Yvonne Diedrichsen

Schietsammeln in Struxdorf

Am Montag, 6. April, findet das Schietsammeln in Struxdorf statt. Wie immer: um 18.00 Uhr an den bekannten Treffpunkten.

Birgit Martius

Termine - Termine - Termine - Termine - Termine - Termine

So, 15.03.20 10:00	SoVD Satrup: 100-jährige Jubiläum Satrup Krog
So, 15.03.20 10:00	Konfirmandenvorstellung, mit P. Chr. Tischmeyer St. Georg Kirche Struxdorf
Mo, 16.03.20	Sparclub Thumby : Leerung
Mo, 16.03.20 15:30	Wimpel schneiden und nähen "Alte Schule" in Thumby
Mo, 16.03.20 19:30	**Schnarup-Thumby: Sitzung des Finanzausschusses** Dörpskrog "Zur Kastanie"
Mo, 16.03.20 19:30	**TSV Struxdorf: Jahreshauptversammlung** Dörps- un Schüttenhus
Di, 17.03.20	Müllabfuhr nur in Struxdorf: Schwarze und Bio-Tonne 14-tgl. Schwarze Tonne 4-wöch.
Mi, 18.03.20	Müllabfuhr Schnarup-Thumby: Schwarze und Bio-Tonne 14-tgl. Schwarze Tonne 4-wöch.
Do, 19.03.20 14:00	Senioren Schnarup-Thumby: **Theater: „Smusterobend“** Dörpskrog "Zur Kastanie"
Fr, 20.03.20 16:30	**Aktion "Sauberes Dorf"**: Schiet-Sammeln in Schnarup-Thumby "Alte Schule" in Thumby
So, 22.03.20 10:00	**SG Thumby: Boßeln** Dörpskrog "Zur Kastanie"
So, 22.03.20 14:00	Abschlussgottesdienst für die KU3-Kinder der Region Angeln-Süd St. Marien Kirche, Kahleby
Mo, 23.03.20 19:30	**5W - Jahreshauptversammlung** Dörpskrog "Zur Kastanie"
Mi, 25.03.20	Müllabfuhr "Gelber Sack" in Schnarup-Thumby u. Struxdorf
Fr, 27.03.20 16:00	Klönschnacktreff: Kochaktion "Alte Schule" in Thumby
Sa, 28.03.20 16:00	Trauung von Matthes & Saskia Zielke und Taufe, St. Georg Kirche Struxdorf
So, 29.03.20 10:00	Gottesdienst, Pn. Claudia Paulsen, Pastorat Thumby, Gemeindehaus
Mo, 30.03.20	Sparclub Thumby : Leerung
Di, 31.03.20	Müllabfuhr nur in Struxdorf: Schwarze und Bio-Tonne 14-tgl.
Mi, 01.04.20	Müllabfuhr Schnarup-Thumby: Schwarze und Bio-Tonne 14-tgl.
Do, 02.04.20 19:30	Einladung zur 1. Gemeinwohl-Diskuthek Gasthaus "Tante Anne" in Dammholm
Fr, 03.04.20 17:00	**Hollmühle: freies Tanzen** Dörps- un Schüttenhus
Fr, 03.04.20 18:00	Redaktionskonferenz und Anzeigenschluss wwwww Dörpskrog "Zur Kastanie"
Sa, 04.04.20 15:00	**SoVD Satrup: Jahreshauptversammlung** Satrup Krog
So, 05.04.20 11:00	Gottesdienst, mit Chr. Tischmeyer Kirche Tolk
Mo, 06.04.20 18:00	**Struxdorf: Aktion "Sauberes Dorf",** bekannte Abfahrtsorte
Di, 07.04.20	Müllabfuhr "Grüne Tonne" in Schnarup-Thumby u. Struxdorf
Mi, 08.04.20	Müllabfuhr "Gelber Sack" in Schnarup-Thumby u. Struxdorf
Mi, 08.04.20 19:30	Ulmentanz / Friedenstänze, mit Yvonne Groner Pastorat Thumby, Gemeindehaus
Do, 09.04.20 09:00	Osterfeier Kindergarten (mit Mahlfeier) St. Georg Kirche Struxdorf

Do, 09.04.20 19:30	Feierabendmahl am Gründonnerstag, Chr. Tischmeyer und Team Pastorat Thumby, Gemeindehaus
Fr, 10.04.20 09:30	Gottesdienst am Karfreitag, mit P. Chr. Tischmeyer, St. Georg Kirche Struxdorf
Fr, 10.04.20 11:00	Gottesdienst am Karfreitag, mit P. Chr. Tischmeyer Kirche Tolk
Fr, 10.04.20 11:30	Dänischer Gottesdienst, mit P. Preben Mogensen St. Georg Kirche Struxdorf
Fr, 10.04.20 20:00	Taizé-Andacht mit P. Chr. Tischmeyer, Jakobus-Kirche Uelsby
Sa, 11.04.20	Heute erscheint ein neues wwwww - Heft 255
Sa, 11.04.20 18:00	**Struxdorf: Osterfeuer** Koppel zw. Petersburg und Teich
Sa, 11.04.20 19:00	**Schnarup-Thumby: Osterfeuer** Fa. Georg Lorenzen, Halle
So, 12.04.20 05:30	**Vom Dunkel zum Licht** Feier der Osternacht, mit Abendmahl, Georg Kirche Struxdorf, anschl. Osterfrühstück im Gemeindehaus Thumby
So, 12.04.20 10:00	Festlicher Ostergottesdienst, mit Abendmahl mit P. Chr. Tischmeyer Kirche Tolk
Mo, 13.04.20	Sparclub Thumby : Leerung
Mi, 15.04.20	**Terminverschiebung:** Müllabfuhr nur in Struxdorf: Schwarze und Bio-Tonne 14-tgl., Schwarze Tonne 4-wöch.
Do, 16.04.20	**Terminverschiebung:** Müllabfuhr nur in Schnarup-Thumby: Schwarze und Bio-Tonne 14-tgl., Schwarze Tonne 4-wöch.
Do, 16.04.20 14:30	Senioren Schnarup-Thumby: Spielenachmittag Pastorat Thumby, Gemeindehaus
Do, 16.04.20 19:30	Landfrauen Ekebergkrug: Plastikmüll vermeiden Schützenheim Böklund
Fr, 17.04.20	**Zelt-Festival: Party** mit DJ Mr. B Koppel Thiessen Schnarup
Sa, 18.04.20	**Zelt-Festival: Frühlingsparty** mit DJ Warki und DJ DEE Koppel Thiessen Schnarup
Mi, 22.04.20	Müllabfuhr "Gelber Sack" in Schnarup-Thumby u. Struxdorf
Mo, 27.04.20	Sparclub Thumby : Leerung
Di, 28.04.20	Müllabfuhr nur in Struxdorf: Schwarze und Bio-Tonne 14-tgl.
Mi, 29.04.20	Müllabfuhr Schnarup-Thumby: Schwarze und Bio-Tonne 14-tgl.

Ralf Carstensen
Omnibusbetrieb
Wir verfügen über Omnibusse
mit 16-40 Sitzplätzen
Dorfstraße 1, 24860 Uelsby
www.carstensen-bus.de
service@carstensen-bus.de
Telefon 04623-402

Kfz-Werkstatt
mit günstigem Stundensatz
Autoreparatur, Reifenangebote, RDKS
Wir montieren und wuchten auch Reifen
die Sie im Internet gekauft haben
HU und AU Service
Anhänger-Reparatur

Schnarup-Thumby
Jahreshauptversammlung SG Thumby e.V.

Bei der 60. Jahreshauptversammlung der Sportgemeinschaft (SG) Thumby und Umgebung, ging Vorsitzender Helmut Witt bereits in seinem Jahresbericht auf eines der Hauptprobleme des Vereins ein. Denn es gibt Beitragsrückstände, die bei einzelnen Mitgliedern bis zu drei Jahren betragen. Eine groß angelegte Konsolidierungsaktion mit Fragebögen scheiterte an der Mitarbeit der Mitglieder, die unter anderem ihre Zustimmung zum Abbuchen der Beiträge geben sollten. Bei Gesprächen zu diesem Thema kam es zu persönlichen Angriffen gegen Vorstandsmitglieder, die unter anderem zum Rücktritt des Kassenwartes führten. Der aus der Versammlung heraus vorgeschlagene Ausschluss aller Beitragssäumigen wurde von Witt abgelehnt, da davon vor allem Kinder betroffen wären, deren Eltern die Termine verbummelten oder vergaßen, die Anträge zur Ausstellung einer Bildungskarte zu stellen. „Es liegt mir fern, Kinder vom Sport auszuschließen“, stellte Witt fest. Er wolle weiter versuchen, in persönlichen Gesprächen die Situation zu klären und auch Hilfe beim Ausfüllen von Anträgen zu stellen. Es gab keine Gegenstimmen. Ansonsten stellte sich die Situation des Vereins, dem mehr als ein Viertel der Dorfbewohner angehören, positiv dar. Aus den Sparten Herrensport, Damensport, Tischtennis und „Fit über 50“ kamen positive Rückmeldungen. Die Fußballsparte soll nach dem Austritt aus Angeln 02 vorsichtig wiederbelebt werden. Mit Jens Röth ist der Trainerjob beim Kinderturnen wieder bestens besetzt. Er wird im Sommer seine Prüfung zum Kreissportlehrer machen. Aber die Stunden in Thumby wird er beibehalten. Renate Wolters betreut ab sofort nur noch die Damen. Als neue Sparte soll „Selbstverteidigung“ für Kinder und Erwachsene angeboten werden.

Ihren 60. Geburtstag will die SG Thumby im Rahmen des Gemeindejubiläums am 6. Juni feiern. Dann werden auch die drei Mitglieder mit 50-jähriger Zugehörigkeit geehrt. Außerdem wird der Verein die Anschaffung von Vereinsjacken für aktive Erwachsene und Vereins-T-Shirts für Kinder sponsern. Eigene Feierlichkeiten wird es nicht geben. Auch wird man gemeinsam mit der Feuerwehr Schnarup-Thumby bedruckte Tassen anschaffen, die bei Feiern für mehr Nachhaltigkeit sorgen sollen.

Kai Weeke wurde zum stellvertretenden Vorsitzenden gewählt. Katrin Witt wurde neue Kassenwartin, Brigitte Scheurer vertritt sie. Neue Schriftführerin ist Katrine Kühnel, die von Dörte Lorenzen vertreten wird. Lasse Andresen und Sigrid Kühnel übertrug man die Aufgabe der Kassenprüfung.

Claus Kuhl

FFW Struxdorf: Zweiter Übungsabend
„Verflixt und zugeknotet"

Der letzte Übungsabend bestand aus 3 verschiedenen Stationen und fand in der Halle des Sägewerks Mangelsen in Hollmühle statt. Zum Glück konnten wir unter Dach arbeiten, denn das Wetter war typisch norddeutsch – windig und regnerisch. Andreas, Jörg M. und Birgit hatten sich lauter nette Übungen für uns ausge-

SANITÄTSHAUS
Schütt & Jahn GmbH
EIN UNTERNEHMEN DER AUXILIUM GRUPPE

Rollator +
Rehasense Familie

+ Individuell anpassbar
+ Für jeden der passende dabei
+ Hochwertig und besonders leicht

WIR BERATEN SIE GERN INDIVIDUELL.
BITTE SPRECHEN SIE UNS AN.

Heideland Süd 7 ▪ 24976 Handewitt ▪ Tel.: 0461 - 493 493 ▪ Fax: 0461 - 493 492 0
und in Husum, Harrislee, Flensburg-Twedter Plack ▪ www.schuett-jahn.de

dacht. Bei Andreas musste ein Leiterbock aufgebaut werden, um eine verletzte Person mithilfe der Schleifkorbtrage aus einer Grube zu retten. Das war anfangs ein ganz schönes Getüddel und - ohje – man musste die Feuerwehrknoten können. Wie wir in der Ausbildung gelernt haben, gibt es in der Feuerwehr nur 2 Arten von Knoten: Feuerwehrknoten und Feuerwehrverzweiflungsknoten! Wie gut, dass es bei der nächsten Station von Birgit darum ging, genau die richtigen Knoten zu üben. Gegenstände sollten mit den Leinen in obere Stockwerke transportiert werden, Menschen zur Absicherung eingeknotet werden oder es wurde einfach trocken geübt. Die dritte Station leitete Jörg. Dort wurde der richtige Umgang mit der Motorsäge gezeigt. Natürlich durften nur diejenigen die Motorsägen bedienen, die zuvor einen entsprechenden Lehrgang besucht hatten. Insgesamt war es ein abwechslungs- und vor allem lehrreicher Übungsabend.

Ronja Lund

seit 1889

ODEFEY & SOHN
Natursteinarbeiten · Grabmale

Sterup
Schulstr.

Süderbrarup
Holmer Str.

☎ 0 46 37 - 18 06

Chronikbericht (Teil 9)

Die Volksschule Thumby zwischen 1875 und 1918

Am 11. April 1912 ist es dann so weit: Der Schulneubau wird eingeweiht. Der Verlauf der Einweihungsfeier wird in der Schulchronik recht ausführlich beschrieben: „Am 11. Apr. wurde unter Anwesenheit vieler Mitglieder d. Schulgemeinde das neue Schulgebäude eingeweiht. Unter Vorantritt d. hiesigen Feuerwehrkapelle marschierten die Schüler zum Portale d. Schulhauses. Nachdem Herr Pastor Nissen die Eingangstür aufgeschlossen hatte, begaben sich d. Schüler in die beiden im ersten Stockwerk gelegenen Klassenzimmer, während sich die Erwachsenen auf dem Schulflur versammelten.

Als Eingangslied wurde der Choral: ‚Lobe den Herren...‘ gesungen. Herr Pastor Nissen und Lehrer Hoffmann hielten darauf eine Ansprache an die (Schul-)Gemeinde und die Schüler. Während in der ersten Ansprache besonders angeführt wurde, daß Gott dem Herrn Lob und Dank für das wohlgelungene Werk gebühre, wurden in der letzten Rede Dankesworte an die Gemeinden und die Behörden gerichtet.

Die Schüler der Oberklasse sangen nach den Ansprachen die Lieder: ‚Lobt froh den Herrn‘ bzw. ‚So nimm denn meine Hände‘.

Am Einweihungstage wurde zugleich Lehrer J. Carstensen in der Mittelklasse in sein neues Amt eingeführt. Nachdem Herr Carstensen eine Lehrprobe über das Thema: ‚Heilung der 10 Aussätzigen‘ gehalten hatte, sprach Herr Pastor Nissen ein kurzes Schlußwort und -gebet, worauf die Gemeinde in d. Gesang: ‚Nun danket alle Gott‘ einstimmte.

Nach der Einweihungsfeier in der Schule wurden die Kinder noch beim Gastwirt H. Boysen bewirtet.“

Der im Jahre 1908 gegründete Schulvorstand Thumby/Schnarup hat während der Bauphase des neuen Schulgebäudes bis zur Einweihung des Schulneubaus im April 1912 einen wahrhaften Sitzungsmarathon hingelegt: Das Protokollbuch verzeichnet Niederschriften von 29 Sitzungen in diesem vier-

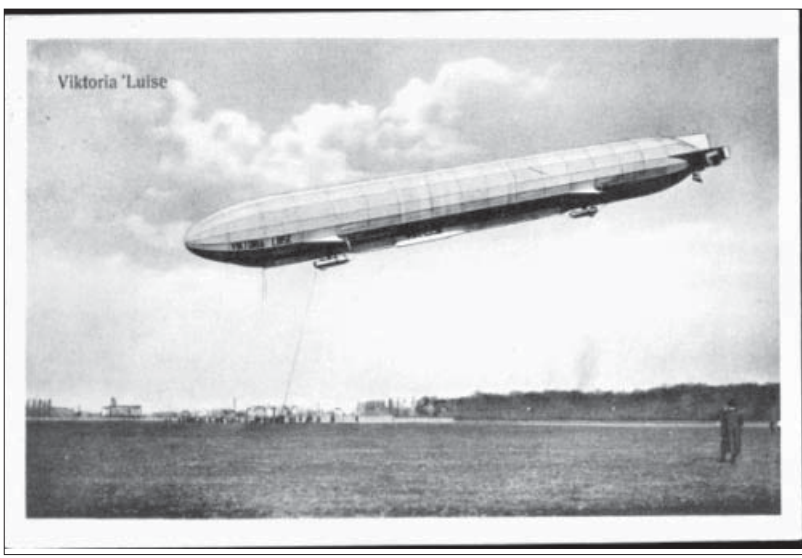

Mobile Tischlerei

Tischlermeisterin Birgit Martius
Ekeberger Str. 4, 24891 Hollmühle
Mobil: 0162 – 2 06 54 18
Telefon: 04623 – 18 99 74

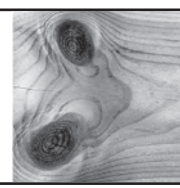

Reparieren statt wegwerfen
Montagen an Land und an Bord

fachgerecht, schnell, zuverlässig
auch bei „Kleinigkeiten“

jährigen Zeitraum, phasenweise im Monatsrhythmus.

Im Jahre 1912 herrschte offenbar große Begeisterung über technische Neuerungen, insbesondere was die Luftfahrt anbetraf. So können wir in der Chronik lesen: „Am 23. Juni unternahm der Lehrer der Oberklasse mit 24 Schülern eine Fahrt nach dem Flugplatze des ‚Nordmarkfluges' nach Schleswig. Die Schüler konnten die Ankunft von 5 Flugapparaten und die Abfahrt von 4 Apparaten beobachten." Der Nordmarkflug war ein Flugwettbewerb im Jahre 1912, der das ganze Können der teilnehmenden Piloten forderte und von Kiel aus durch ganz Schleswig-Holstein und das heutige Nordschleswig führte. Etappenziel war unter anderem Schleswig.

Doch damit nicht genug. Schon einen Tag später wird in der Chronik notiert: „Am 24. Juni flog das Zeppelinluftschiff ‚Viktoria Luise' ruhig und sicher über diese Gegend. Es fuhr von Kiel nach Flensburg und wurde von vielen Einwohnern gesehen." Dieses Luftschiff, benannt nach der preußischen Prinzessin Viktoria Luise, war erst im Februar 1912 in Dienst gestellt worden. Vielleicht ist ja während dieser Fahrt der Flensburger Luftfahrt-Pionier Hugo Eckener (1868-1954) an Bord gewesen, der als Nachfolger von Ferdinand Graf von Zeppelin für Preußen Luftschiffe bauen ließ und zu dieser Zeit in der Bevölkerung überaus populär war. Das Verkehrs-Luftschiff „Viktoria Luise" sollte während seiner Indienststellung bei 489 Passagierfahrten 54.312 Kilometer zurücklegen und dabei 9738 Personen befördern.

Ulrich Barkholz

„BACK ATTACK"

bei Physiotherapie BESKIDT

Rückenschule mit innovativem Konzept

Unzählige Faktoren wie Stress, Fehlhaltungen oder Bewegungsmangel sorgen dafür, dass immer mehr Menschen unter Rückschmerzen leiden. Nicht umsonst entwickelte sich die Problematik zu einer der führenden Volkskrankheiten.

Wirbelsäulenbeschwerden sind jedoch nicht zwingend ein chronisches Krankheitsbild. Im Gegenteil, bereits mit wenigen simplen Übungen lassen sie sich nachhaltig bekämpfen.

Genau auf dieser Erkenntnis basiert **„Back Attack",** die neuartige Variante der Rückenschule. Ganz gleich, ob Sie präventiv Ihre Rückenmuskulatur stärken, vorhandene Symptome lindern oder das moderne Programm als Rehabilitation einsetzen wollen: **„Back Attack"** hilft Ihnen, auf motivierende, unkomplizierte und wirkungsvolle Weise Ihren Rücken zu kräftigen. Obendrein übernimmt Ihre Krankenkasse zwischen **80 und 100%** der **Kurskosten.**

Termine: Montag um 13.15 Uhr und Dienstag um18.00 Uhr

Sie möchten mehr darüber erfahren?

Dann informieren Sie sich auf Ihrer Krankenkassen-Webseite unter dem Bereich Präventionskurse oder kontaktieren Sie den Kursleiter unter: E-Mail: **info@physiotherapie-satrup.de** oder **Telefon: 04633 - 13 85** mit Angabe der Kursnummer: **20170820-946418.**

Auch bei uns: Kundalini Yoga

Beginn: Montag, 30.03.2020 um 18.00 Uhr · Bitte anmelden: 04633 - 1385

Aufruf an Alle in Schnarup-Thumby!
Schmück-Aktion

Zur diesjährigen 50-Jahr-Feier soll unser gesamtes Dorf noch schöner und bunter werden. Am 01. Mai beginnt unsere große Schmück-Aktion! Anwohner*innen und Gewerbetreibende können ihr Haus und Grundstück nach eigenen Wünschen schmücken. Gudrun Gräwe hat hier bereits mit einem Wimpel-Näh-Treffen den Grundstein für erste Ideen gelegt. Ich persönlich, als „Näh-Legastheniker“, werde hier eher auf gekaufte Dekorationen zurück greifen. Aber auch selbstbemalte Laken oder Fahnen bieten hier Gelegenheit für einen bunten Einsatz. Wer noch Wolle übrig hat und des Stricken oder Häkelns mächtig ist, kann auch gerne Laternenpfähle ect. damit verschönern.

SCHNARUP-THUMBY
MITTELPUNKT UNSERER WELT

Wir wollen damit ein Zeichen setzen, dass Schnarup-Thumby ein ganz besonderes Dorf ist, wo man gerne lebt und wohnt, sich mit Freude und Respekt begegnet und zum Jubiläum gemeinsam kräftig feiert. Und das Beste: die 3 schönsten Häuser oder umgesetzten Ideen werden prämiert! Hierfür verlosen wir je einen Einkaufsgutschein in Höhe von 50,-- € von Schween, ALDI und Rossmann aus Satrup, gesponsert von den ortsansässigen Firmen: Nordische Holzbearbeitungs GmbH,Inhaber Karsten Koch Elektroinstallationsbetrieb Heinz Kühl und Versicherungsbüro Uta Pollach. Einsendeschluß, mit Foto, Namen, Anschrift + Tel.-Nr. unter Mailadresse: uta-mail(at)t-online.de ist der 30.06.2020.

Uta Pollach

Dachdeckerei
Klempnerei
Metallbedachung
Wärmeschutzarbeiten
nach EnEv
Gerhard PILCH
Hye 4 • 24392 Scheggerott
Telefon 046 41 - 26 37
Mobil 0175 - 61 63 227

Brillen Hörgeräte Contactlinsen Schmuck Goldankauf Passfotos
kostenloser Hör- und Sehtest • Hörgeräte zum Nulltarif • günstige Brillenangebote • Contactlinsenabo
Optik Marquardsen Satrup
Glücksburger Str. 7-9 · Tel. 0 46 33 - 3 60 · www.optik-marquardsen.de · Für Sie da: MO - FR 8.30 - 12.30 und 14.30 - 18.00 · SA 9.00 - 12.30

REIFENHANDEL RINGSLEBEN

...mit Service vertraut!

Inhaber: Knud Ringsleben • Norderbrarup

www.reifenhandel-ringsleben.de

0 46 41-98 89 56

Frühjahrskontrolle

...einfach sicherer unterwegs!

Räder • Autoservice • Tuning • Ersatzteile • Zubehör

Wir kümmern uns um Sie!

Ulrike Schmitz

Yoga

Achtsamkeit

Klang

Mühlenstraße 7, 24860 Uelsby, ☎ 04623/1897947

BenefitYoga®-Präventionskurse

Seminare

Klangmassagen

www.yoga-schmitz.de

info@yoga-schmitz.de

> Neueindeckungen > Bauklempnerei
> Dachbezogene Holzarbeiten
> Reparaturarbeiten
> Innenausbau > Carports

Ralph Rohmann

Dachdeckerfachbetrieb

Ausackerbrück • 24986 Mittelangeln • Fax 0 46 33 - 96 88 928
Tel. 0 46 33 - 96 89 677 Mobil: 01 71 - 6 24 77 48

♥Aus dem Herzen♥

Beim Gospelgottesdienst im Februar in Struxdorf wählte Pastor Christoph Tischmeyer das Gleichnis von den Arbeitern im Weinberg, um auf die scheinbare Differenz zwischen Gerechtigkeit und Barmherzigkeit hinzuweisen. Und auch mir erschloss sich anfangs das Verhalten des Weinbergbesitzers nicht, der dem, der nur eine Stunde arbeitete, den gleichen Lohn gab, wie dem, der den ganzen Tag in der Hitze geschuftet hatte. Erst als die Randbedingungen klarer wurden, die einen Tageslohn als notwendig aufzeigten, um eine Familie zu ernähren, konnte ich diese Zahlweise akzeptieren. Dass ich allerdings in unserer Gemeinde auf eine ähnliches Beispiel stieß, bewegte mich sehr. Denn bei der Jahreshauptversammlung der SG Thumby ging es um die
Zukunft säumiger Zahler. Der rein wirtschaftliche Ansatz wäre der Ausschluss aus dem Verein und unter Umständen ein Einklagen der ausstehenden Beiträge gewesen. Doch erhoben sich dagegen sofort Bedenken aus der Versammlung. „Sollen wir Kinder für das Fehlverhalten ihrer Eltern bestrafen?“, wurde gefragt und Vereinsvorsitzender Helmut Witt erklärte ausdrücklich, dass er kein Kind aus solchen Gründen vom Sport ausschließen werde. Er werde das Gespräch mit den Eltern suchen und versuchen Lösungen zu finden.

Dabei wird es auch zu Vorwürfen braver Beitragszahler kommen, die sehen, dass ihr Nachbar oder seine Kinder quasi beitragsfrei am Sport teilnehmen. „Ist das gerecht?“ Hierzu ein Beitrag von Bürgermeister Andreas Bonde, der in seinem Grußwort bei der Versammlung sagte: „Sport gehört zum Leben und Dorfsport zum Dorfleben!“ Und ich bin stolz darauf, in einem Dorf mit solchen Grundsätzen leben zu dürfen.

Claus Kuhl

Wärme- und Klimatechnik

Udo Zielke

Meisterbetrieb

Zentralheizungsanlagen, Gas- und Ölfeuerung,
Sanitäranlagen, Solaranlagen,
Regenwassernutzungsanlagen

***Planung ● Ausführung ● Wartung ●
Kundendienst ● Notdienst***

24891 Struxdorf - Tel. (0 46 23) 10 57

Vor mehr als 100 Jahren

Wasser in Haus und Hof

Der Wasserbeschaffungsverband Thumby besteht jetzt gut 60 Jahre. Die offizielle Gründung erfolgte im Januar 1958 in einer Versammlung in Schramms Gasthof, dem heutigen Dörpskrog „Zur Kastanie“ in Thumby. Ich war damals dabei. Und damit brach mit dem Ausbau des Wasserwerkes und des Leitungsnetzes auf diesem Gebiet die Neuzeit an.

Doch was war vorher? Wie versorgte man sich in den Gemeinden Schnarup und Thumby mit Wasser für Mensch und Vieh? Dazu möchte ich meine Erinnerungen festhalten und auch einige Berichte von Altersgenossen einbauen. Ich gehöre dem Jahrgang 1934 an. So ab 1940 lernte ich, wie es in anderen Häusern aussah.

Beginnen wir mit unseren drei Nachbarhäusern in der südlichen Dorfstraße – drei Privathäuser. Da gab es in der Waschküche die Handpumpe, unter deren Auslauf man einen Eimer stellen konnte. Oder man hing ihn unmittelbar ans Auslaufrohr. Eine gusseiserne Nase daran verhinderte das Abrutschen des Eimers.

In der Küche gab es dann meist eine Wasserbank, ca. 30 bis 40 Zentimeter hoch. Für die Versorgung des Viehs wurde auch Regenwasser eingesetzt. Da gab es dann in der Nähe des Stalles ein aufgemauertes Bassin, in das man die Dachrinne einleitete. In Trockenzeiten pumpte man aus dem Brunnen mit der Handpumpe in das Bassin. Vom Bassin führte eine Leitung zum jeweiligen Tränkssystem im Stall.

So wie hier beschrieben, war die Trink- und Brauchwasserversorgung vor 1900 überall. Von Ziehbrunnen in unserem Dorf habe ich nichts gehört. Die jeweiligen Brunnen waren immer in Hausnähe, oft dicht bei der Hintertür. Sie waren nicht sehr tief, 3 bis 4 Meter zumeist. Die Wandungen waren aus Brunnenziegeln ohne Mörtel aufgeschichtet. Die Ziegel waren trapezförmig geformt. Um 1922/23 erhielt unser Dorf den elektrischen Strom – überwiegend. Der Rest folgte nach 1950. Der Einführung des Stroms folgte der allmähliche Einsatz der elektrischen Wasserpumpe, vor allem in den Bauernhöfen mit ihrem höheren Wasserbedarf für das Vieh. Da gab es dann die Kreiselpumpe oder die Kolbenpumpe verbunden mit einem Druckkessel und einem oft bescheidenen Leitungsnetz.

Hans Konrad Sacht

(wird forgesetzt)

IfS:
Von der Industrie- und Handelskammer zu Flensburg öffentlich bestellter und vereidigter Sachverständiger für Kraftfahrzeugschäden und Kraftfahrzeugbewertung
BVSK
Der Bundesverband der freiberuflichen und unabhängigen Sachverständigen.
MICHAEL CHRISTOPHERSEN
KFZ-SACHVERSTÄNDIGENBÜRO
Kälberhagen 3 • 24405 Mohrkirch • Mobil 0176-23 81 49 88
sachverstaendiger@mohrkirch.de / www.gutachter-angeln.de
KFZ.- SCHÄDEN • KFZ.- UND OLDTIMER - BEWERTUNG • KAUFBEGLEITUNG
www.gutachter-angeln.de

FWG Schnarup-Thumby

6. Stammtisch

Am 02.03.2020 fand der 6. Stammtisch der FWG im „Dörpskrog Zur Kastanie“ statt. Es war ein sehr interessanter Abend und wir konnten mit Gästen über die Verkehrslage in unserer Gemeinde diskutieren.

Zum einen wurden die teilweise hohen Geschwindigkeiten einiger Verkehrsteilnehmer in der Ortsdurchfahrt Schnarup-Thumby angesprochen und dass dadurch die Fußgänger und Fahrradfahrer sich teils stark gefährdet fühlen. In Hollmühle und Struxdorf wurde auf einigen Straßenabschnitten eine Geschwindigkeitsbegrenzung auf 30 km/h eingeführt. Vielleicht wäre auch das eine Maßnahme bei uns im Dorf?

Zum anderen wurde durch die Gäste auf die teils stark verschmutzen Straßen hingewiesen. Aufgrund der derzeitigen Witterung ist der Boden so stark aufgeweicht, dass Kraftfahrzeuge, die auf die Banketten geraten oder Landwirtschaftliche Maschinen, die vom Feld kommen, die Straßen mit Erde stark verschmutzen. Wie kann man auf den Verursacher Einfluss nehmen, dass die Straßen zeitnah gereinigt werden? Denn durch die Verschmutzung werden die Straßen sehr glatt und es können hier gefährliche Unfälle passieren. Es wurde hier einiges diskutiert. Abschließend konnten wir das Thema nicht regeln. Wir sind der Meinung, dass hier ein gegenseitiges Verständnis aufgebracht werden muss. Nicht jede Verunreinigung kann sofort entfernt werden. Wenn es aber zu lange dauert, ist die persönliche Ansprache der erste und beste Schritt.

Und noch ein Thema aus dem Bereich Verkehr wurde diskutiert. Die FWG schlägt vor, das ein Fuß- und Fahrradweg ab Ortsausgang Schnarup Thumby Richtung Mohrkirch bis zur Einmündung Rüder Straße gebaut wird. Die Kreisstraße K127 ist in diesem Bereich so eng, dass ein sicheres Begehen oder ein Befahren per Fahrrad nur schwer möglich ist. Der Bau dieses Fuß- und Fahrradweges wird die Gemeinde viel Geld Kosten, aber ist die Sicherheit der Fußgänger und Fahrradfahrer das nicht wert?

Vielleicht möchten auch sie mitdiskutieren. Im Juni wird die FWG Schnarup Thumby den 7. Stammtisch durchführen, den genauen Termin werden wir rechtzeitig bekanntgeben.

Seien Sie herzlichst eingeladen.

Markus Kruse

Aktionsgruppe lädt ein

Erste Gemeinwohl-Diskuthek

Sind wir in unserem Wirtschaftssystem tatsächlich so „alternativlos“ gebunden? Möchten wir nicht alle in einer Gesellschaft leben, in der die relevanten Entscheidungen auch tatsächlich demokratisch entschieden werden? Wie können wir das Gemeinwohl-Ideal des Grundgesetzes Realität werden lassen?

All dies sind Fragen, mit denen wir uns in der Gemeinwohl-Ökonomie-Bewegung befassen. Im nördlichen Schleswig-Holstein hat sich 2019 eine Aktionsgruppe gebildet. Wir möchten gern ins Gespräch kommen und über diese Themen, die uns alle betreffen aber für viele kaum greifbar sind, sprechen und diskutieren. Am Donnerstag, den 02. April um 19:30 Uhr laden wir alle Interessierten herzlich ein zu Information, Austausch und Diskussion. Die 1. Gemeinwohl-Diskuthek findet statt im „Gasthaus Tante Anne“ in Dammholm. Wir freuen uns auf interessante Gespräche und spannende Diskussionen in angenehmer Atmosphäre. Rückfragen beantworten wir gern über diskuthek@tuxsolutions.de .

Eine Anmeldung wäre vorteilhaft. Informationen über unsere Regionalgruppe und der Gemeinwohl-Ökonomie gibt es außerdem hier:https://www.ecogood.org/de/sh-nord/ Zum Gemeinwohl!

Michael Goos, Jacek Jakubowski, Hella Hansen-Olizeg, Kolja Olizeg

Was, wann, wo, wer, wie in Schnarup-Thumby, Struxdorf und Umgebung e.V.

Einladung zur Jahreshauptversammlung

am Montag, 23. März 2020,

19:30 Uhr, Dörpskrog „Zur Kastanie“

Nichtmitgliedern wird zu Beginn der Versammlung die Möglichkeit gegeben, ihre Mitgliedschaft zu erklären und damit stimmberechtigt an der Versammlung teilzunehmen.

Tagesordnung:

1. Begrüßung, Feststellung der Ordnungsmäßigkeit der Einladung
2. Möglichkeit zur Erklärung der Mitgliedschaft, anschließend Feststellung der Anzahl der Stimmberechtigten
3. Verlesung und Genehmigung des Protokolls der JHV vom 11.03.2019
4. Bericht des Vorsitzenden
5. Bericht des Rechnungsführers
6. Bericht der Kassenprüfer und Entlastung des Rechnungsführers/Vorstandes
7. Wahlen: 2. Vorsitzende(r), Schriftführer(in), Kassenprüfer(in), Ausschussmitglieder
8. Haushaltsplan 2020
9. Anträge (Bitte schriftlich beim 1. Vorsitzenden mindestens eine Woche vorher einreichen. Die Anschrift steht im Impressum dieses Heftes.)
10. Verschiedenes

Mit freundlichen Grüßen
Ulrich Barkholz, 1. Vorsitzender

Senioren Schnarup-Thumby

Theater und Kaffeetrinken

Wir benötigen noch Anmeldungen für unseren Theaternachmittag. Vielleicht haben Sie Lust, am Donnerstag, den 19. März, um 14 Uhr dabei zu sein. Wir beginnen mit Kaffeetrinken und Erzählen. Danach sehen wir den Einakter „Smüüsteravend“, gespielt von der Theatergruppe der Feuerwehr aus Struxdorf. Der Eintritt kostet 3 Euro für das Theaterstück. Der Kaffee muss beim Wirt bezahlt werden. Bitte anmelden: Tel. 04623/306

Am Donnerstag, den 16. April, treffen wir uns im Gemeindehaus um14:30 Uhr

Gerda Zielke

Pfingstsamstag

Jubiläums-Flohmarkt-Dorf

Achtung, ab jetzt nichts Gutes mehr wegschmeißen! Am Pfingstsamstag werden nämlich wieder jede Menge stöberfreudige und kauflustige Leute nach Schnarup-Thumby kommen, die sich auf das Flohmarkt-Dorf im Jubiläumsjahr freuen. Und dann will man doch schließlich was im Angebot haben! In diesem Jahr besonders: Eine Jubiläumsaktion zur Feier des Dorfgeburtstags ganz im Zeichen der „50“, mit der wir ordentlich Werbung machen werden. Mehr Infos dazu und wo man wieder Plakate, Handzettel und mehr bekommt, gibt's im nächsten Heft. Also, hebt ab jetzt alles gut auf, was noch flohmarkttauglich ist, es könnte noch jemanden glücklich machen! Tragt es schon mal im Kalender ein und erzählt es weiter: Pfingstsamstag, 30. Mai, 10 - 16 Uhr, Jubiläums-Flohmarkt-Dorf in Schnarup-Thumby!

Euer Floh-Do-Team
(bei Fragen: Hella Hansen-Olizeg, 04633-4221056)

Nach einem halben Jahrhundert
Korrektur

Seit 50 Jahren sind die Dörfer Schnarup und Thumby zu Schnarup-Thumby vereinigt. Das wurde jetzt auch auf den Straßenwegweisern nachvollzogen. Auf den großen Hinweistafeln in Mohrkirch (siehe Bild) und Köhnholz wurde bei deren Erneuerung der Schriftzug „Thumby“ durch „Schnarup-Thumby“ ersetzt und verhindert damit die Verwechslung mit dem gleichnamigen Ort auf Schwansen. Die verwitterten Hinweisschilder in Struxdorf und Rüde werden noch später ausgetauscht. Lothar Beusen, stellvertretender Leiter der zuständigen Straßenmeisterei verwirft aber den

ZIMMEREI
Ingo Dietz
Zimmererarbeiten aller Art
• Dachstühle
• Carports
• Innenausbau
• Akustikdecken
• Fussbodenverlegung
• Fenster und Türen
Ekeberg 4
24891 Struxdorf
Tel: 04623-7395
Mobil: 0179-1907050
Mail: ingo-dietz@t-online.de

Gedanken, dass die Erneuerung ein „Jubiläumsgeschenk“ an die Gemeinde Schnarup-Thumby sei. „Der einzige Grund ist die nachlassende Reflexionsfähigkeit der Hinweisschilder“, betonte er. Die Korrektur des Ortsnamens habe man nebenher erledigt.

Claus Kuhl

Klönschnacktreff Alte Schule
An die Töpfe, fertig, los!

Der Klönschnacktreff bringt die „Alte Schule“ in Schnarup-Thumby „zum Kochen“. An die Töpfe, fertig, los! Jeder aus dem Lesergebiet der/die sich verbindlich(!) bei mir anmeldet kann daran teilnehmen. Am Freitag, den 27.03.2020, um 16.00 Uhr geht es los.

Zu unserer ersten Kochaktion habe ich für Euch von Schleswig – Holstein bis Bayern in verschiedene Töpfe geschaut. Daraus stelle ich eine kleine Auswahl zusammen, die wir dann, in kleinen Grüppchen zubereiten. Die Rezepte und einige Küchentipps aus meiner aktiven beruflichen Tätigkeit bringe ich für Euch zu Papier und jeder bekommt diese mit nach Hause. Es wird lediglich ein Betrag in Form einer Lebensmittelumlage fällig. Bitte bringt Euch vorsorglich kleine Behälter für eventuelle Reste mit. Für die verbindliche Anmeldung oder eventuelle Rück- – und Nachfragen hier meine Nummer : 04623/1898441.

Der vergangene Februartermin war zwar etwas zaghaft besucht, aber dennoch wieder ein kurzweiliger Klönschnacktreff. Der Duft von frisch gebackenen Waffeln durchzog die alte Schule. Zu dem Thema Garten wurden eigene Saaten und neu erworbene Samentütchen untereinander geteilt. Auch Gärtnerwissen wurde miteinander ausgetauscht, sodass wir alle nach einem sehr harmonischen Nachmittag auch noch ein bisschen schlauer auseinander gingen.

Birgitt Krull

Alte Schule Thumby
Und wieder wird gewimpelt

Und wieder werden Wimpel gewimpelt! Termin: Mo., 16.03.20, 15:30 Uhr in unserer alten Schule. Stoff haben wir jetzt genug. Bitte evtl. Schere und Nähmaschine mitbringen. Dann haben wir genug Wimpel für’s Dorfjubiläum.

Gudrun Gräwe (Tel. 1374)

Garten- und Landschaftsgestaltung

Karsten Nielsen
Am Storchennest 4 · 24986 Satrup
Tel. 0 46 33 - 96 66 21
Mobil 0172 - 4 10 95 38
Fax 0 46 33 - 96 66 15

Ihr Partner in allen Gartenbereichen

- Friesenwälle
- Anpflanzungen
- Baggerarbeiten
- Pflasterarbeiten
- Carportbau
- Entwässerung
- Fräsen
- Vertikutieren
- Rasenansaat
- Sträucherschnitt
- Grundstückspflege

Sozialverband Deutschland e. V. • Ortsverband Satrup
1. Vorsitz. R. Voß, 24986 Mittelangeln OT Satrup, Flensburger Str. 23, 04633/8322

Einladung

Liebe Mitglieder!

Der Vorstand des Ortsverbandes Satrup lädt Sie ganz herzlich ein zur

Mitglieder- und Jahreshauptversammlung 2020
am Samstag, d. 04. April um 15,00 Uhr in
Mittelangeln/Satrup in den Gasthof Satrup-Krog

Tagesordnung:

1. Begrüßung und Feststellung der ordnungsgemäßen Einladung und der Beschlußfähigkeit
2. Annahme der Tagesordnung
3. Gedenken der Verstorbenen
4. Grußworte
5. Ehrungen langjähriger Mitglieder
6. Tätigkeitsbericht des Vorsitzenden
7. Kassenbericht
8. Kassenprüfungsbericht
9. Entlastung des Vorstandes
10. Wahlen: Wahl eines Wahlleiters
    Wahl des/der 1. Vorsitzenden
    Wahl des/der stellvertret. Vorsitzenden
    Wahl eines Schatzmeisters/ einer Schatzmeisterin
    Wahl eines/r stellvertret. Schatzmeisters/in
    Wahl eines Schriftwarts / einer Schriftwartin
    Wahl einer Frauensprecherin und einer Vertreterin
    Wahl von Beisitzern/Beisitzerinnen
    Wahl von Kassenprüfern/Kassenprüferinnen
12. Veranstaltungsplan 2020
13. Anträge
14. Verschiedenes
15. Schlusswort

Unterhalten werden wir von den Rüdern Theaterspeelern mit dem Stück „De Kaffeeklatsch“.
Im Anschluss wird ein Gericht gereicht.
Kostenbeitrag für Mitglieder 10,00€, für Gäste 13,00€.
Anträge zur Jahreshauptversammlung sind schriftlich mit Begründung beim Vorstand bis zum 21. März 2020 einzureichen. Gäste sind immer willkommen.

Wir bitten um verbindliche Anmeldung bis zum **26. März 2020** bei: Telefon: 04633-8322 (R.Voß) oder 04633-1577 (R.Christiansen) oder 04631-4019968 (E.Anstett-Wünsch)
Wir freuen uns auf Ihr Kommen und grüßen Sie herzlich! *Der Vorstand*

5W-Kreuzworträtsel (Bitte Umlaute nicht auflösen)

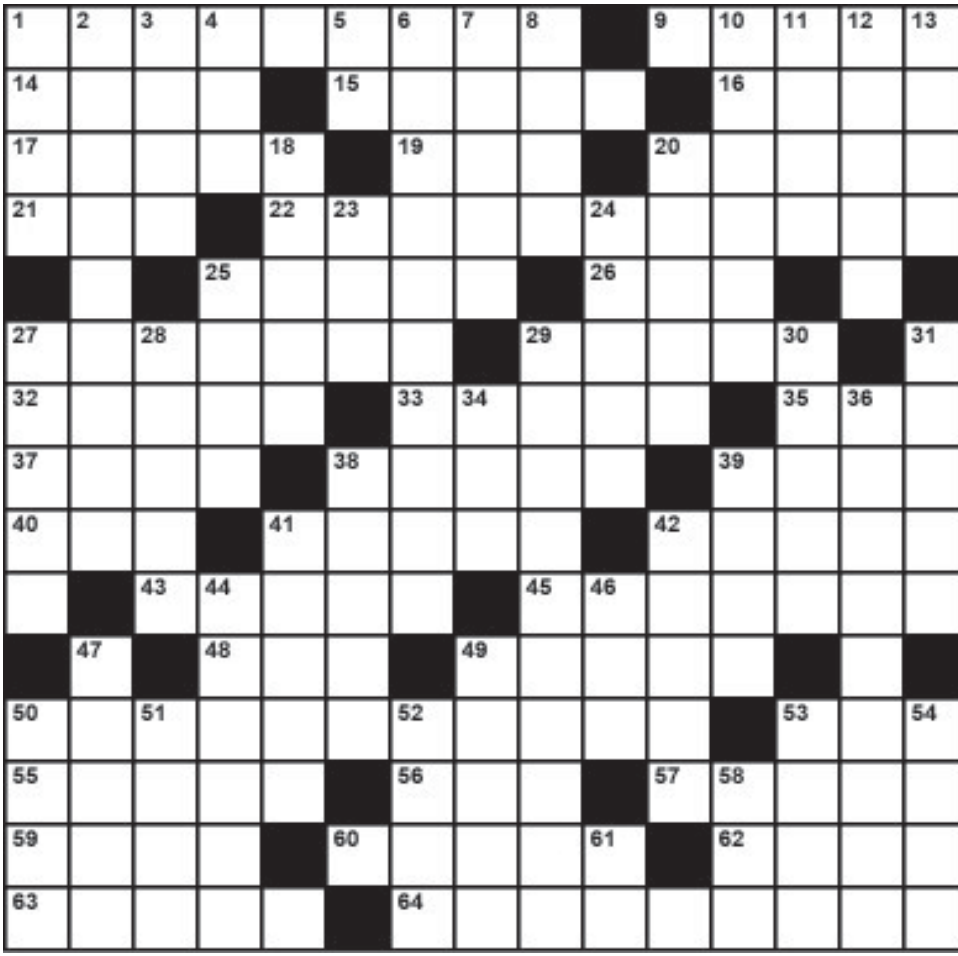

WAAGERECHT: 1. erlesene Früchte 9. Höhenzug der Westkarpaten 14. grüner Schmuckstein 15. früheres Material für Rettungsringe und Schwimmwesten 16. mit allem ... und Dran 17. Schiedsrichtersignal 19. Tonge-schlecht 20. Berufssportler (Kw.) 21. lat.: durch, mit 22. flüchtig lesen 25. großmolekularer Kunststoff 26. dicker Zweig 27. Gegenteil von relativ 29. Mönchsgewand 32. Nagetier 33. zerfallenes Bauwerk 35. Hochschule (Abk.) 37. Anschnallvorrichtung 38. Vorrichtung zum Früchtetrocknen 39. Haushaltsplan 40. Kosewort für Großmutter 41. chininhaltige Limonade 42. große Sportanlage 43. Leergutgebühr 45. Farbton 48. griech. Buchstabe (7) 49. gedruckte Wortreihe 50. in dieser Gegend 53. Königsstadt in Marokko 55. Börsenpapier 56. ... und Weise 57. Bestenauslese 59. tierisches Sternzeichen 60. Donaueuropäer 62. fette Tonerde 63. offenes Feuer 64. Äquivalent, Entgelt

SENKRECHT: 1. Spitze eines Mastes 2. Kernobstgewächs 3. engl.: anständig (Sport) 4. Fußballmannschaft 5. engl.: in Ordnung (Abk.) 6. Schwimmstätte am Ufer 7. Tempobeschleunigung 8. Moorboden 10. gepflegt, nett anzusehen 11. Viehfressnapf 12. sich laut äußern 13. afrikanischer Ex-Diktator (Idi ...) 18. in Hülle und ... 20. abgesteckte Rennstrecke 23. ugs.: Gefängnis 24. nach Lust und ... 25. plattdeutsch: Topf 27. Edelgas 28. engl.: sich entkleiden 29. Großveranstaltung evangelischer Laien (alle 2 Jahre) 30. Milchorgan der Kuh 31. angeführte Textstelle 34. Schweizer Kanton 36. millionstel Millimeter 38. Fluss durch Wien 39. Laubbaum 41. Pfote mit Krallen 42. baumgesäumte Straße 44. schulfreie Zeit 46. Schwur 47. süßer Schnaps 49. Türeinfassung 50. mittig geteilt 51. so ungefähr 52. chinesischer Starpianist: Lang ... 53. engl.: Datei 54. von genannter Zeit an 58. Last-kraftwagen (Abk.) 61. Skatbegriff

Impressum

Herausgeber: *Was, wann, wo, wer, wie in Schnarup-Thumby, Struxdorf und Umgebung e.V.*
Ulrich Barkholz (1. Vors.), Meiereistr. 13,
24891 Schnarup-Thumby, Tel. 04623-180014
Fax 04623-180017, E-Mail: mail[at]5w-info.de
WWWWW im Internet: www.5w-info.de
Redaktion: Ulrich Barkholz (Tel. 04623-180014), Heiko Koll (Tel. 04623-1202), Claus Kuhl (Tel. 04623-187824), Stefanie Merkel (Tel. 04623-189038), E-Mail: red[at]5w-info.de
Anzeigen: Sigrid Kühnel (Tel. 04623-185864), Michael Petersen (Tel. 04646-990080),
E-Mail: anz[at]5w-info.de
Abrechnung/Finanzen: Hans-Jürgen Thomsen (Tel. 04623-189942), E-Mail: abr[at]5w-info.de
Vertrieb: Inge Callsen (Tel. 04623-1031)

5W erscheint monatlich in einer Auflage von mindestens 1000 Stück und wird per Boten an alle Haushalte in Schnarup-Thumby und Struxdorf verteilt und u.a. an folgenden Stellen ausgelegt: Edeka-Märkte Satrup und Böklund; Dörpskrog „Zur Kastanie“ Schnarup-Thumby; Buchhandlung Schröder, Ringelblume Naturkost, Baumarkt Köhn, Modehaus Harmening, Alloheim Süderbrarup; Reifenhandel Ringsleben Norderbrarup; Kiosk Dörpstuv Mohrkirch, Star-Tankstelle und Seniorenwohnpark Buchenhain Böklund; Gasthaus Lindenhof und Kartoffelhof Lausen Böel; Bäckerei Hecker Böelschuby und Süderbrarup sowie Angeliter Buchhandlung, Die Haarschneider und Brigittes Haarstudio Mittelangeln/Satrup.

Das nächste Heft erscheint am 11. April 2020. **Anzeigen- und Redaktionsschluss** (zugleich Redaktionssitzungs-Termin) ist **Freitag, 3. April 2020, 18 Uhr**. Alle Angaben entsprechen dem Kenntnisstand zu Redaktionsschluss. Wir übernehmen keine Gewähr für die Richtigkeit oder für kurzfristige Änderungen und behalten uns vor, eingesandte Texte sinnvoll zu kürzen. Alle Beiträge, die mit Namen gekennzeichnet sind, geben nicht unbedingt die Meinung der Redaktion wieder. Etwaige Verantwortlichkeiten und Gewährleistungen liegen dann beim Autor. Es besteht kein Anspruch auf Veröffentlichung eingesandter Texte und Bilder.
Druck: El-Mundo Süderbrarup

Notdienste

Augen- und HNO-ärztlicher Notdienst

Mi. und Fr. (außer an Feiertagen) 16 bis 18 Uhr
Sa., So. und Feiertage 10 bis 12 Uhr
Die diensthabende Praxis erfragen Sie bitte unter der **kostenlosen Rufnummer 116117**.

Sozialpsychiatrischer Notdienst

nachts 19 - 7 Uhr und am Wochenende: Tel. 04621/988404

Gift-Notruf: 0551/19240 www.giz-nord.de

Notdienst der Zahnärzte

am Wochenende und an Feiertagen:
Tel. 04621/5499945 oder
www.zahnaerztevereinSL-FL.de

www.tierarzt-notdienst-schleswig-flensburg.de

KVSH-Notdienst der Ärzte

Der ärztliche Notdienst findet außerhalb der Sprechzeiten der Arztpraxen in der **KVSH Anlaufpraxis/Kinderanlaufpraxis im Helios-Klinikum** Schleswig, St.-Jürgener-Str. 1-3, statt. Öffnungszeiten: Mo., Di., Do. 19–21 Uhr, Mi., Fr., 17–21 Uhr, Sa., So. und Feiertage 9–13 und 17–20 Uhr. **Kinderärztlicher Notdienst** in der **Anlaufpraxis Schleswig**: Sa., So. und Feiertage: 14–17 Uhr. **Ärztlicher Bereitschaftsdienst** außerhalb der Praxisöffnungszeiten erreichbar unter Tel. **116 117** (kostenlos, bundesweit) zu diesen Zeiten: Mo., Di., Do. 18–8, Mi., Fr. 13–8, Sa., So. und Feiertage ganztags.
Im **Notfall** direkt die **112** (EU-weite Notrufnummer) wählen.

Notruf 112 europaweit
www.112.eu

Notruf bei Strom-/Gasstörungen:

SH-Netz AG Süderbrarup: **04641-92049308**
außerhalb der Geschäftszeiten:
04106/6489090

Apothekennotdienst bundesweit:

www.aponet.de

Service Auto S'brarup
GmbH - Kai und Ralf Feddersen

Kfz-Meisterbetrieb
Gewerbestraße 17
24392 Süderbrarup
Telefon 0 46 41 - 23 23
Telefax 0 46 41 - 24 24

Meisterhaft auto reparatur

Waschen und pflegen Sie Ihr Fahrzeug mit Freude und viel Platz in unserer neuen Waschanlage

- Mehrmarkenwerkstatt
- Modernste Technik
- Qualifiziertes Fachpersonal
- Kompetenter Service
- Waschcenter

Gewerbeflächen zu vermieten!
0 46 41 / 23 23

Peters Wärmetechnik
Hauptstraße 75
24405 Mohrkirch
Tel.: 04646 - 234

peters Wärme-technik

www.peters-waermetechnik.de

Traumbäder von Peters Wärmetechnik!

Pfiffige Gestaltungsideen, drei Jahrzehnte Erfahrung und viel Gefühl für Ihre Wünsche - das ist der Stoff, aus dem wir Traumbäder bauen!

Endlich schöner baden.