Nr. 271
22. Jahrgang

Oktober 2021
www.5w-info.de

Was? Wann? Wo? Wer? Wie?
in Schnarup-Thumby und Struxdorf

Erinnerungen aus der Kindheit

Krämerladen in Schnarup

Ich habe mit Interesse den Artikel „Allens is anners“ von Gerda Zielke in der 5W-Augustausgabe (S. 17) gelesen.

Ich habe von November 1945 bis März 1960 in Schnarup (Ortsteil Hörn) gewohnt. Bis zum Anfang des Krieges hat meine Großmutter (Christine Jensen) dort einen kleinen Krämerladen betrieben – in der beigefügten Postkarte aus der Zeit oben links großzügig als Kolonialwarenladen bezeichnet – und ist in diesem Haus Ende 1947 verstorben. In dem Teil, der zuvor Laden gewesen war, wurden dann nach

dem Krieg Flüchtlinge aus Pommern einquartiert.

In dem Artikel wird ein solcher Laden in Schnarup-Hörn beschrieben und auch der Name der Inhaberin würde passen und dass ihr Sohn (zusammen mit meiner Mutter und mir) dann in dieses Haus eingezogen ist, deckt sich auch mit der Schilderung. Lediglich die Geschichte mit der Auswanderung nach Amerika passt nicht dazu. Es wäre allerdings ziemlich erstaunlich, wenn in der Zeit genau dort ein zweiter Laden, gleichfalls von einer Frau Jensen betrieben, existiert hätte; davon habe ich jedenfalls niemals etwas gehört.

Das Haus, von dem ich berichte, befand sich am Ortsausgang Richtung Böelschuby kurz vor der scharfen Kurve zwischen unseren Nachbarn Andresen und Jürgensen.

Ich denke, das Haus unten auf der Postkarte S. 2 ist das, in dem meine Großeltern später den Laden hatten. Vielleicht hatten sie den Laden von Frau Asmussen übernommen. Dies würde Sinn machen, weil sie sich eine neue Existenz aufbauen mussten. Sie hatten ursprünglich eine Windmühle mit Futterstoffhandlung in Havetoftloit besessen. Diese ist in der Inflationszeit untergegangen. An Bauern vergebene Kredite in Goldmark wurden mit wertlosem Inflationsgeld getilgt. Damit waren sie dann pleite. Danach sind sie dann nach einigen Zwischenstationen in der Umgebung schließlich in Schnarup gelandet. Vielleicht war die Möglichkeit, den Laden zu übernehmen der Grund. Dies war bei uns allerdings nie ein Thema. Meine Eltern hatten kurz nach dem Krieg sicher wichtigere Themen.

Eine Frau Asmussen hat zu meiner Zeit, hochbetagt, noch gelebt. Ob sie irgendwann ein Geschäft betrieben hat und ggf. welcher Art, ist mir nicht bekannt.

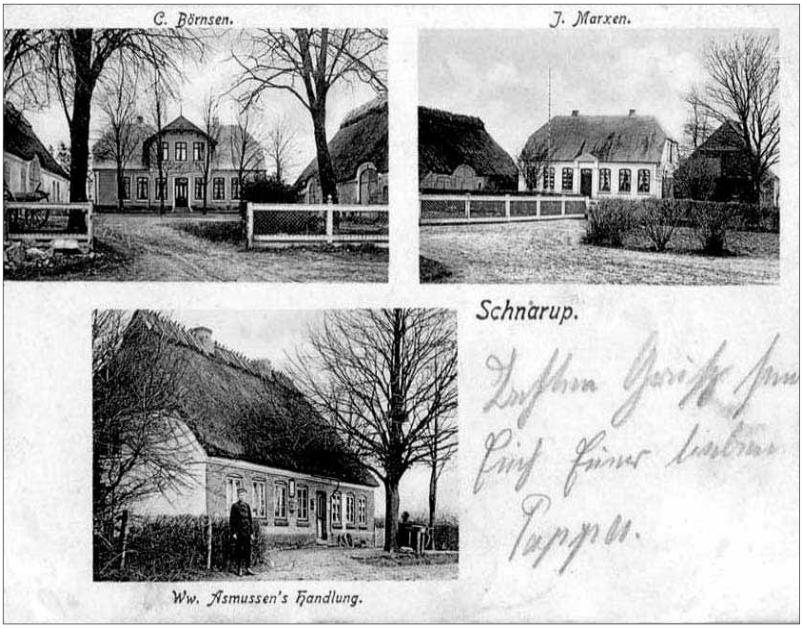

Die in dem Artikel genannten Läden in Thumby (Bergholz und Christiansen) sind mir aus meiner Kindheit noch in lebhafter Erinnerung. Das auf der Postkarte (Titelseite) gezeigte Gehöft Bönsen gehörte zu der Zeit Erwin Marxsen, dem Bürgermeister. Mit seinem jüngsten Sohn Hauke bin ich damals zur Schule gegangen.

Rolf Jensen

Schnarup-Thumby

Sitzung des Finanzausschusses

Es findet am Donnerstag, den 21.10.2021 um 19:30 Uhr eine Sitzung des Finanzausschusses der Gemeinde Schnarup-Thumby im Amt Mittelangeln, Bahnhofstraße 1, 24986 Mittelangeln im Sitzungszimmer statt. Um eine rege Teilnahme der Bürgerschaft wird gebeten.

Edith Westphal

Kleinanzeigen

*Eine **Kleinanzeige** (maximal 4 Zeilen) ohne gewerblichen Hintergrund kostet pauschal nur 80 **Cent.***

Zu verkaufen ist ein **Tapeziertisch** aus Holz für 15 Euro und eine **Tupperkäseglocke** (neu) für 5 Euro. Bei Interesse bitte melden bei Gudrun Gräwe, Tel. 04623/1374.

Suche einen **Lagerraum** für eine **Büchersammlung**. Tel. 04623/7499 von 18 bis 20 Uhr.

PFLEGE-MOBIL

Exam. Krankenschwester bietet:

Krankenpflege
Behindertenpflege
Altenpflege

Pflegeanleitung und Hilfe für Angehörige. Rufen Sie mich an! Abrechnung mit allen Krankenkassen möglich.

Maria Lausen **Tel. 0 46 46 / 7 66**
Mohrkirch **Mobil. 01 71 / 6 43 39 60**

Sudoku

Level: mittel

		9						
	2		5			3	7	
				8	3			
			8		5		6	
		5			7			2
						1	9	
	5				6			
		1	7	4		2		
7						8		

Kreuzworträtsel-Lösung aus dem letzten Heft:

■	H	U	B	■	P	A	P	S	■	A	S	T	A	■
F	A	L	L	L	I	N	I	E	■	S	T	O	R	E
A	K	K	U	■	K	O	R	N	■	T	A	T	Z	E
S	E	I	T	E	■	R	A	N	D	■	S	O	N	G
E	N	G	■	S	A	A	T	■	E	H	E	■	E	■
■	■	■	T	E	A	K	■	O	M	I	■	Z	I	G
D	A	M	A	L	S	■	E	P	O	S	■	E	T	A
E	X	O	T	■	■	D	I	A	■	■	B	I	E	R
C	I	S	■	B	A	U	D	■	K	N	O	T	E	N
K	O	T	■	O	H	R	■	R	A	I	N	■	■	■
■	M	■	T	A	L	■	F	E	T	E	■	P	A	H
K	A	R	O	■	E	D	E	L	■	T	O	R	S	O
A	T	O	L	L	■	I	R	I	S	■	S	I	C	H
P	I	L	L	E	■	E	N	K	E	L	S	O	H	N
■	K	L	E	E	■	B	E	T	T	■	I	R	E	■

Sudoku-Lösung aus dem letzten Heft:

7	6	9	8	5	4	1	3	2
8	2	3	7	1	9	4	5	6
4	5	1	3	6	2	9	7	8
2	7	6	5	9	8	3	4	1
5	1	4	6	2	3	8	9	7
3	9	8	4	7	1	6	2	5
1	4	7	2	3	6	5	8	9
9	8	5	1	4	7	2	6	3
6	3	2	9	8	5	7	1	4

Kirchliche Nachrichten

Ev.-Luth.
Kirchengemeinde Angeln-Süd

mit den Ortskirchen Böklund/Uelsby, Brodersby-Kahleby-Moldenit, Nübel, Taarstedt, Thumby-Struxdorf und Tolk

Kirchenbüro Angeln-Süd:
Ilka Lausen, Pastoratsweg 3, Tolk,
Tel.: 04622 - 2254, Fax: 04622 - 2245,
kirchenbuero[at]angeln-sued.de
Öffnungszeiten: Montag bis Donnerstag, 9.00 - 11.00 Uhr / Freitag von 15.00 – 17.00 Uhr

Die neue Kirchengemeinde Angeln-Süd ist am 1. Oktober 2021 gestartet!

Seit einer Woche ist unsere Kirchengemeinde in der Kirchengemeinde Angeln-Süd aufgegangen. Auch die anderen sechs Kirchengemeinden heißen jetzt „Angeln-Süd“. Thumby-Struxdorf ist damit natürlich nicht von der Landkarte verschwunden. Wir nennen unseren Bereich jetzt „Ortskirche Thumby-Struxdorf“. Hier wird es ab jetzt einen sogenannten „Ortskirchenbeirat“ geben, der das Gemeindeleben weiterhin begleitet und neue Ideen hineinbringt und umsetzt.

Geleitet wird die neue Kirchengemeinde Angeln-Süd von einem Kirchengemeinderat, in dem aus jeder Ortskirche zwei Personen mitarbeiten, dazu kommen die vier Pastorinnen und Pastoren. Bis zur nächsten Kirchenwahl (Advent 2022) setzt sich der Kirchengemeinderat aus den folgenden Mitgliedern zusammen:

- für Böklund: Inge Carstens und Jens Günther
- für Uelsby: Birgit Chmill und Martina Ostrowski
- für Brodersby-Kahleby-Moldenit: Bettina Brammer und Birgit Lüdrichsen
- für Nübel: Arne Schnack-Friedrichsen und Anke Schröder
- für Taarstedt: Hannelore Erichsen-Marxsen und Dörte Johannsen
- für Thumby-Struxdorf: Susanne Fritz und Britta Greve
- für Tolk: Karin Kraack und Gabi Runge
- außerdem: Pastorin Dörte Boysen, Pastorin Dorothee Svarer, Pastor Detlef Tauscher und Pastor Christoph Tischmeyer.

Wer den Vorsitz und den stellvertretenden Vorsitz haben wird, steht noch nicht fest. Die erste Sitzung dieses Kirchengemeinderates findet am 1. November 2021 statt. Sitz und Anschrift der Kirchengemeinde Angeln-Süd ist das Kirchenbüro Tolk, Am Pastoratsweg 3, 24894 Tolk.

Stimmen aus Thumby-Struxdorf zur neuen Kirchengemeinde

Bei der Johannifeier am 24. Juni haben einige Besucherinnen und Besucher ihre Wünsche und Erwartungen an die große Kirchengemeinde aufgeschrieben. Auf die Frage „Welchen Geist wünschst du dir in der neuen großen Kirchengemeinde Angeln-Süd?“ war unter anderem zu lesen:

- Einen fröhlichen, freien Geist, der alle Gemeinden vereint
- Ich wünsche mir einen Geist der Freiheit und der Vielfalt – einen Geist der Treue und einen Geist der Fantasie – einen Geist der Tat-Kraft – und einen Geist der Genügsamkeit.
- Einen glücklichen und netten Geist, der immer für jemanden da ist, wenn man ihn braucht oder seelischen Beistand sucht
- Ich wünsche mir einen offenen, herzlichen und toleranten Geist, der beim Zusammenwachsen zu einer Kirchengemeinde Angeln-Süd liebevoll und würdevoll leitet
- Einen Geist des Muts und der Kreativität

Wir alle sind Teil der neuen Kirchengemeinde. Wo viele mittun, kann Bewährtes weitergehen

und Neues angestoßen werden!

Gründung der Kirchengemeinde Angeln-Süd am Sonntag, 31. Oktober 2021, 14.00 Uhr in Tolk

Den Festgottesdienst zur Gründung der neuen Kirchengemeinde feiern wir am Reformations-Sonntag um 14.00 Uhr in der Tolker Kirche, herzliche Einladung! (siehe große Ankündigung). Propst Helgo Jacobs wird den neuen Kirchengemeinderat ins Amt einführen. Der Gottesdienst wird nach außen gestreamt, voraussichtlich in ein Zelt beim Pastorat/Kirchenbüro oder in die Räume des Gemeindehauses Tolk. Nach dem Gottesdienst gibt es einen Empfang, mit Sekt und anderen Getränken, es gibt auch ein Stück Kuchen und Fingerfood zu essen.
Herzliche Grüße, auch von meinen Kolleginnen Dörte Boysen und Dorothee Svarer und meinem Kollegen, Detlef Tauscher!

Ihr Pastor Christoph Tischmeyer

Ortskirche Thumby - Struxdorf

Pastor Christoph Tischmeyer, Tel.: 04623 – 380 Email: christophtischmeyer[at]gmx.de

Ein uraltes, verwittertes Kreuz. Beinahe erkennt man nicht, dass es einmal eine klare Kreuzform gehabt haben muss. Ein schönes Kreuz. Am Wegesrand meines Pilgerwegs traf ich vor genau einem Jahr darauf, nahe Arnstadt, in Niederwillingen.
Es gibt den Ausspruch: „Jeder hat im Leben sein Päckchen zu tragen.“ Der Satz könnte genauso gut heißen: „Jeder hat sein Kreuz zu tragen.“ Manchmal, bei Seelsorgebesuchen oder in Trauergesprächen, begegnen mir Lebensgeschichten, die mich staunen lassen, wie der Mensch, um den es geht, sein Päckchen, sein Kreuz geschultert hat und weitergehen konnte. Als ob da eine unsichtbare Kraft war, die ihm half, Schweres zu verarbeiten und sich davon nicht den ganzen Weg verbauen zu lassen. Es gibt dazu eine schöne Gleichnisgeschichte; sie steht nicht in der Bibel:
Einem Mann, dem seine Trübsal zu groß und sein Kreuz zu schwer schien, träumte einmal, wie ihn ein Engel zu einem Haufen von Kreuzen führte, aus dem er sich eins aussuchen durfte, das für ihn besser zu passen schien. Aber an dem einen waren die Kanten scharf und schnitten zu tief in sein Fleisch. Bei dem anderen war ihm der Querbalken zu lang und zu hinderlich. So probierte er viele Kreuze durch und hatte an allen irgendetwas auszusetzen. Keines sagte ihm recht zu, bis er endlich eins fand, das ihm von allen am passendsten erschien. Und siehe, als er es genau untersuchte, war es sein Kreuz, das er zunächst unwillig hatte ablegen wollen. Er schulterte es und ging seines Weges.

Gottesdienste

Am Sonntag, den 10. Oktober, ist in Struxdorf Gottesdienst, um 9.30 Uhr mit P. Christoph Tischmeyer. Am 17. Oktober kann man nach Böklund (10 Uhr, P. Tauscher) oder Moldenit (11 Uhr, Pn. Boysen) ausweichen – und eine der 10 Kirchen unserer neuen Kirchengemeinde Angeln-Süd kennenlernen. Am Sonntag, den 24. Oktober, ist um 9.30 Uhr in Struxdorf Gottesdienst (mit P. Chr. Tischmeyer). Der Kirchengemeinderat Thumby-Struxdorf wird darin „entpflichtet". Denn ab dem 1. Oktober 2021 gibt es die Kirchengemeinde Angeln-Süd mit einem zusammengesetzten Kirchengemeinderat aus den sieben Gemeinden.

Am 31. Oktober fällt nicht nur der Reformationstag auf einen Sonntag, es ist auch das Gründungsfest für die neue Kirchengemeinde. Herzliche Einladung nach Tolk, um 14.00 Uhr geht es los. Weitere Infos: siehe oben!

Am 7. November ist um 9.30 Uhr in Struxdorf Gottesdienst, mit P. Christoph Tischmeyer. Der 14. November bleibt bei uns ohne Gottesdienst (Totengedenken in Tolk).

Und am Buß- und Bettag (17. November) sind wir nach Böklund in die Kirche zu Fahrenstedt eingeladen, zu einem Friedensgottesdienst mit P. Detlef Tauscher um 19.00 Uhr.

Senioren-Geburtstags-Nachmittag am Freitag, den 12. November 2021, 15.00 – 17.00 Uhr im Gemeindehaus Schnarup-Thumby

Wir starten endlich wieder mit diesem Nachmittag für die Frauen und Männer, die in den Monaten Juni bis Oktober 80 Jahre oder älter geworden sind. Die Ehepartner oder eine Begleitperson sind ebenfalls willkommen. Die Kaffeetafel wird festlich gedeckt sein. Zeit zum Klönen und ein kleines Programm mit P. Tischmeyer und dem Besuchskreis. Die Einladung dazu werden die Geburtstagskinder der vergangenen Monate schriftlich erhalten, bis Ende Oktober. Sollte jemand keinen Brief erhalten, melden Sie sich bitte unter 04622 – 2254 im Kirchenbüro Tolk.

Für die herzliche Anteilnahme sowie für die Zuwendungen
zum Abschied von unserer lieben Mutter

Marie-Luise Tudsen
geb. Lassen

sagen wir allen unseren aufrichtigen Dank.

Ein Dankeschön an Herrn Pastor Tischmeyer und Herrn Pastor Mogensen
für ihre trostgebenden Worte sowie an das
Bestattungshaus Trahn/ Jürgensen für eine würdevolle Begleitung.
Danke an das Pflegeheim Schröder und Dansk Sundhedstjeneste

Köhnholz im September 2021 Martin, Anne und Maike

Neues zum Stand der Sanierung: St. Johannis-Kirche, Schnarup-Thumby

Wir haben die Hoffnung noch nicht aufgegeben, dass wir Weihnachten wieder Gottesdienst in unserer Kirche feiern können; aber versprechen können wir es nicht! Es fehlt noch der Fußboden, Elektroarbeiten sowie ein Teil der Malerarbeiten. Derzeit prüfen wir, ob die technischen Voraussetzungen den Einbau einer Pelletheizung möglich machen. Bisher wurde die Kirche noch von einer Ölheizung beheizt.

Herzliche Grüße von Ihrem / Eurem Pastor
Christoph Tischmeyer

Taufe – Trauung – Beerdigung

TAUFEN

- Lasse Viggo Kloth, Norderbrarup; Eltern: Jan-Torge & Melissa Sylvanna Kloth; Taufe am 18.09.2021 in Struxdorf
- Emil Petersen, Arup 7, Struxdorf; Eltern: Jan-Hinnerk Petersen & Ronja Lund-Petersen; Taufe am 2.10.2021 in Struxdorf
- Emilia Helene Thiesen, Scharrerie 1, Struxdorf; Eltern: Thies Thiesen & Alexandra Göhnert; Taufe am 3.10.2021 in Struxdorf

TRAUUNG

- Thies & Aenne Thiesen, er ein geborener Suder; Flensburg / Scharrerie, Trauung am 25.09.2021 in Struxdorf

NACHRUF

„Ich bin gewiss: Nichts kann uns von der Liebe Gottes trennen, nicht der Tod und auch nicht das Leben.“
Römer 8,38

Die Ev.-Luth. Kirchengemeinde Thumby-Struxdorf trauert um

Helga Norden

* 03.09.1936 in Stettin † 11.09.2021 in Flensburg

Von 1975 bis 1988 war sie Gemeindeschwester in unserer Kirchengemeinde Thumby-Struxdorf. In dieser Zeit war sie vielen Menschen in Struxdorf, Schnarup-Thumby und Uelsby eine gute pflegerische Unterstützung in Krankheit und Sterben. Sie war bekannt für ihre Verlässlichkeit und Kompetenz, in der Gemeinde sagte man: „Wenn sie kommt, dann läuft es schon!“
1983 konnte die Familie ein eigenes Haus beziehen, in der Hardeseiche 3. Dort hatte sie eine Weile ein Kleinstheim im familiären Verbund mit drei behinderten jungen Frauen.
Wir werden das segensreiche Wirken von Helga Norden in bester Erinnerung behalten. Wir sind dankbar für die Zeit mit ihr. Unser Mitgefühl und unsere Anteilnahme gilt ihrer Familie.

Birte Munnecke
Stellvertretende Vorsitzende
des Kirchengemeinderates

Christoph Tischmeyer
Vorsitzender
des Kirchengemeinderates

J. TRAHN

BESTATTUNGSINSTITUT e. K.

Ihr Bestatter für Südangeln und Umgebung

Schleswig / Struxdorf · Telefon 0 46 23 / 4 98

BESTATTUNGEN

Wir haben Abschied genommen von:

- Helga Norden, geb. Fiehn, Reeperbahn 4, 24376 Kappeln; früher einmal: Hardeseiche (ehem. Gemeindeschwester für Schnarup-Thumby und Struxdorf); 85 Jahre (Trauerfeier mit anschl. Erdbestattung in Struxdorf)
- Manfred Zander, Sanatorium Uelsby, Dorfstr. 17, Uelsby; bis Sommer 2019: Hollmühle 24, Struxdorf; 81 Jahre (Trauerfeier und Beisetzung in Struxdorf)

Stille & Meditation

Angebote in der Kirchengemeinde Angeln-Süd und darüber hinaus

Pastor Christoph Tischmeyer, Am Pastorat 1, 24891 Schnarup-Thumby, Tel.: 04623 – 380

E-Mail: christophtischmeyer[at]gmx.de

Gemeinschaftsabende in Struxdorf

Termine: Donnerstage: 4. November, 2. Dezember 2021 und 13. Januar 2022; Ort: St.

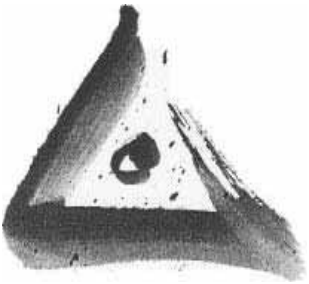

Georgs-Kirche, Struxdorf, Dorfstraße 2; Zeit: jeweils von 18.30 bis ca. 20.30 Uhr

Voraussetzung: „3G“ – Geimpft, Genesen oder Getestet; bitte anmelden

Leitung: Christoph Tischmeyer, Veronika Grumbkow-Landbeck, Dietrich Waack

Ablauf: Ein Angebot für Menschen, die gerne Stille, Austausch, bibl. Vertiefung und eine Abendmahlsfeier verbinden möchten (grober Ablauf: Meditation (2x 20 Min.) – bibl. Impuls und Austausch – Mahlfeier in geeigneter Form (was die Corona-Bestimmungen betrifft)

Wärme- und Klimatechnik

Udo Zielke

Meisterbetrieb

Zentralheizungsanlagen, Gas- und Ölfeuerung, Sanitäranlagen, Solaranlagen, Regenwassernutzungsanlagen

Planung ● Ausführung ● Wartung ● Kundendienst ● Notdienst

24891 Struxdorf - Tel. (0 46 23) 10 57

Gemeinde Struxdorf lud ein
Gemeinsame Wanderung

Die Gemeinde hatte eingeladen, am 18. September an einer gemeinsamen Wanderung durch den Südteil unserer Gemeinde teilzunehmen. Treffpunkt war der Parkplatz am Dörps- und Schüttenhus, und es ging mit 13 Personen über die alte Kreisbahnbrücke, auf der Belliger Straße durch Bellig Richtung wunderbar gemähter Wanderwege. Im Autal kamen wir an den Sukzessionsflächen der Schleswig-Holsteinischen Stiftung Naturschutz, an den von der Struxdorfer Jägern gepflanzten Bäumen und den gut erhaltenen und extra ausgemähten Sitzbänken vorbei. Im Johannes Jessen-Wald wurde die Buche mit der versteckten Maske und den versteckten Büchern bestaunt, und an der Holzbrücke über die Au servierte Bobo selbstgebackenen Butterkuchen und Kaffee an Stehtischen. Georg Lass berichtete an den großen Stiftungsflächen im See über deren Entstehung und über jagdliche Belange. Danach konnte der Weg querfeldein auf einem gerade gemähten Randstreifen am Stiftungswald nach Rabenholz weiterführen, so dass wir die Südhänge südlich von Rabenholz mit dem hübschen Blick Richtung Tolk zu sehen bekamen. In Arup stand die Tür von Ludwigs Oldtimerscheune auf, und wir konnten einen Blick hineinwerfen. Es ging dann durch Arup in Richtung Umspannwerk und durch die Straßen Hardeseiche, Kallesdamm und Hollmühle zurück zum Dörps- und Schüttenhus. Die Unterhaltung war immer lebhaft und spann sich um Aktuelles und Vergangenes. Beim anschließenden Grillwurstessen am Pavillon war man sich einig, dass eine zweite Wanderung durch den nördlichen Gemeindeteil willkommen sei.

Dieter Thiesen (04623/238)

Die Kitageburtstagsfeier
50. Geburtstag

Am 29.09.21 war es soweit. Die Kita hatte Geburtstag. Wir erwähnten es bereits in der letzten Ausgabe. Es war nicht irgendein Geburtstag, nein – es war der 50. Geburtstag!

Ein großes Fest für alle soll es auch noch geben; jedoch verschieben wir es pandemiebedingt und feierten diesen Tag am Vormittag mit den Kindern.

Wir begannen in der Giraffen- und Eulengruppe mit einer fantasievollen Busreise. Ein Kind saß auf einem Stuhl, ein anderes Kind begann Stühle in einer Reihe dahinter aufzubauen. Schnell war klar, hier entsteht ein Reisebus. So ein Reisebus lädt zum Ausflug ein. Ganz von allein begannen alle Kinder Stühle zu holen und die Stuhlreihe so zu verlängern, dass wir alle Platz finden konnten. Wir stimmten ein Reiselied an und begannen unsere Fahrt nach Italien. Es dauerte nicht lang, bis die klassischen Sätze von Kindern zu vernehmen waren, die man auf einer langen Reise so hört: „Wann sind wir endlich da?“, „Ich habe Hunger!“, „Ich möchte etwas trinken!“. Aber wir fanden schnell gemeinsam eine Lösung: Die Kita Struxdorf hat doch Geburtstag, da könnten wir doch ein Fest feiern. Also fuhren wir schnell mit unserem Fantasiereisebus in die Kita nach Struxdorf und stellten die Stühle, die eben noch ein Bus waren, zu einer Festtagstafel zusammen. Dort schmausten wir. Zum gewohnten Frühstück gab es für jeden einen Minikuchen und zur Feier des Tages auch Saft.

Nach dieser Stärkung setzten sich alle Kinder der Giraffen- und Eulengruppe in einen großen Stuhlkreis. Wir sangen Geburtstagslieder, schickten eine große Fantasierakete zum Himmel, und jedes Kind schickte mit dieser Rakete einen Wunsch für die Kita mit auf den Weg. Es kamen viele tolle Wünsche zusammen. Einige Kinder wünschten sich Schokocreme

und Fernseher für die Kita, einige wünschten der Kita Sonnenschein und viele frohe Kinder und ein Kind formulierte den Wunsch, dass Corona bald vorbei sein soll und wir alle wieder durch einen Eingang gehen können.

Ein wichtiger Bestandteil der Geburtstagsfeiern in einer Kita ist meist das „sooft vom Stuhl zu springen, wie alt man geworden ist“. Als wir das überlegten, wurde uns schnell klar, dass die Kita ist so alt geworden ist, das dies kein Kind alleine schaffen kann. So stellten wir einen Stuhl in die Mitte, und jedes Kind durfte springen. Wir zählten laut mit, bis wir mit Getöse bei der 50 angekommen waren.

Dann naschten wir noch eine Kleinigkeit. Nach so viel Feierei war die Stimmung so gut, dass wir nichts anderes wollten als schnell draußen zu spielen. Dort schmückten wir dann den Zaun mit den tollen Bilder für die Kita, die bereits Tage zuvor entstanden waren, Luftballons und lauter 50er Zahlen.

Es war ein schöner und besonderer Tag für die Kinder und für uns Mitarbeiter. Wir sind froh und dankbar, dass es diesen Ort gibt und hoffen ihn, mit Gottes Segen noch lange mit viel Freude und Lachen zu füllen.

Nadine Henningsen

Die SG Thumby
lädt herzlich
zum diesjährigen

LATERNE LAUFEN

in Schnarup-Thumby
ein!

Der Spielmannszug aus Satrup kommt!

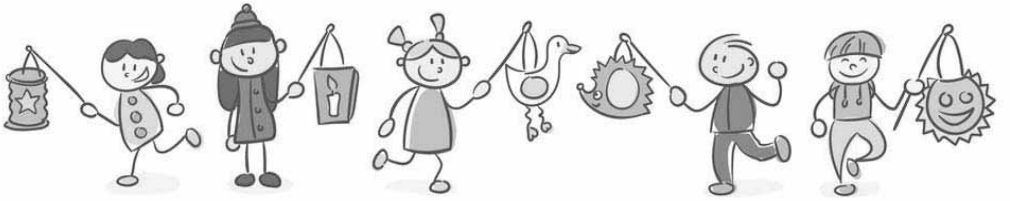

Am **15.10.2021** um **18:30 Uhr** an der
Alten Schule
in Schnarup-Thumby.

Bitte haltet Euch an die
Abstandsregelungen und setzt ggf. einen
Mund-Nasen-Schutz auf.

Wir freuen uns auf Euch!

Dörpskrog „Zur Kastanie“

Ab jetzt wieder alte Öffnungszeiten

Geöffnet täglich ab 18 Uhr

Mittwoch und Samstag geschlossen
(außer für Feste, Feiern, größere Bestellungen)

Biergarten, Partyservice

Gerichte zum Mitnehmen

(Bitte vorbestellen - außer Schnitzel und Currywurst)

Telefon: 04623-290

SANITÄTSHAUS
Schütt & Jahn
GmbH
EIN UNTERNEHMEN DER AUXILIUM GRUPPE

6. SCHLESWIG-HOLSTEINISCHES
PROTHESENFORUM

5. + 6. November 2021 im
Strandhotel Glücksburg

FREITAG IST ORTHESEN-TAG

Anmeldung bis zum **30.10.2021**
über **kontakt@schuett-jahn.de** oder
telefonisch unter **0461 / 493 493**.

Mehr Informationen und den **Zeitplan** finden Sie auf **www.schuett-jahn.de**

Anunvörsik wulln wi to düsse Tied op uns Agatha-Christie-Krimi as plattdüütsche Uropföhrung henwiesen. Wegen Corona un so mööt wi dat avers verschuven…

Un nu laad wi in to een plattdüütsche

THEATERAVEND

/-NAMIDDAG

Rund üm dat Thema "Beziehungskisten" (Gifft dat dor een plattdüütsch Woort för? Wer wat weet kann sik giern mellen!) Dat geiht üm dat Fröhjohr, dat tweete Fröhjohr un den Harvst in dat Miteenanner und Blangenanner vun twee Minschen. Dat Tosamenkaamen und -blieven. Hierto warrn wi Theater speelen un Texten lesen.

Op un achter de Bühn

Annkatrin Andresen, Melanie Asmussen, Hans-Otto Bartsch, Manon Beck, Alke Brinkmann, Klaus Brinkmann, Martin Brinkmann, Sandra Hansen, Helga Meier, Imke Ohlsen, Volker Ohlsen, Jann Rothberg, Kalle Scheel

Sünnavend, 06.11.2021 - 20.00 Uhr

Sünndag, 07.11.2021 - 16.00 Uhr

Dörpskrog zur Kastanie

Schnarup-Thumby

Dat kost keen Intritt. Wi laat achteran een Hoot rümgahn. Wat dor inschmeeten ward geven wi kumplett wieder an den

Hospizdienst Angeln un den Deutschen Kinderschutzbund

In Dörpskrog ward Sünnavend vun Klock 18.00 an Rövenmuus (8 €) oder Frikadell mit Kantüffelsalat (6 €) un an Sünndag vun Klock 14.00 an Stück Tort un Kaffee satt (6,50 €) anbaden.
Wegen dat un ok Corona is een Anmelln nödig ünner
- theaterthumby@web.de oder
- 04623-1345 (Helga Meier)
Aktuelle Hygieneregeln sünd to beachten (G3, Adressermittlung etc)
Restplätzen warrn direkt vörher verdeelt…

De Thumbyer Theaterspeeler

Reifenwechsel Angebot !

Wir machen ihr Auto fit für den Winter !

unser Reifenservice für ihr Auto,
Radwechsel ab. 19,90 €

29,90€	34,90€	44,90€
Radwechsel inkl. Wintercheck	Radwechsel inkl. Auswuchten	Radwechsel inkl. Auswuchten und Wintercheck

Kfz-Technik Hofer

EINE WERKSTATT. ALLE MARKEN.

Maximilian Hofer • Flensburger Str. 37 • 24986 Mittelangeln

Telefon: 04633-967939 • E-Mail: werkstatt@kfz-technik-hofer.de

www.kfz-technik-hofer.de

Flohmarkt-Dorf

Schnäppchen, Schnacken, Schnabulieren

Das Schnacken kam auf keinen Fall zu kurz beim diesjährigen Flohmarkt-Dorf in Schnarup-Thumby. Es war zu spüren, dass das offene und ungezwungene Miteinander vielen Menschen ein lang zurückgehaltenes Grundbedürfnis ist. Denn das war ausnahmslos allen Gästen an diesem Septembersamstag anzumerken: Sie waren froh und dankbar, bei unseren vielen kleinen Schnarup-Thumbyer Flohmarktständen zu Gast sein zu dürfen! Und wenn sich auch der eine oder andere kleine Regenschauer selbst eingeladen hatte, so verweilten diese doch nie lange, manch ein stöberfreudiger Gast aber dafür umso länger. Beste Stimmung, kleine und auch größere Schnäppchen und echte Glücksgriffe, manche Gaumenfreude und sogar Live-Musik, was will man mehr? Auch das beliebte Spendencafé zugunsten der Chorgemeinschaft wurde wieder rege besucht und konnte ein ansehnliches Sümmchen zusammentragen. Viele Besucher, sowohl Stammgäste als auch Neulinge, fragten nach, ob und wann der Flohmarkt denn im nächsten Jahr stattfinden wird, und das ist doch wieder einmal die schönste Bestätigung für einen gelungenen Tag in unserem Dorf!

Damit auch wir „Flohmarkt-Machende“ mal zusammenkommen, haben wir uns gedacht, uns zu einem gemütlichen Schnack- und Ideenabend zu treffen, wenn nun die Tage wieder kürzer werden. Wie war es für Euch? Was habt Ihr erlebt? Wie und wann soll es im nächsten Jahr werden? Gemeinschaftsaktionen leben vom gemeinschaftlichen Miteinander! Dazu laden wir alle, die mitgemacht haben, gern mitgemacht hätten oder im nächsten Jahr gern mitmachen möchten, herzlich ein, am Donnerstag, den 21.Oktober um 19 Uhr in unsere Thumbyer Alte Schule zu kommen. Wer mag, bringt was zur Gemütlichkeit mit. Bitte gebt gern kurz per Mail oder telefonisch durch, wenn Ihr dabei sein wollt. Wir freuen uns auf Euch!

Für die Flohmarkt-Runde grüßt Hella Hansen-Olizeg, hansen_hella(at)gmx.de, Tel.: 04633-4221056.

Hella Hansen-Olizeg

Der Versicherungs-Tipp

Versicherung für E-Bikes

Während die Bürger bei E-Autos noch zögern, greifen sie bei E-Bikes beherzt zu.

Dann kommt der Anruf bei der Versiche-

IfS:
Von der Industrie- und Handelskammer zu Flensburg öffentlich bestellter und vereidigter Sachverständiger für Kraftfahrzeugschäden und Kraftfahrzeugbewertung.
BVSK
Der Bundesverband der freiberuflichen und unabhängigen Sachverständigen.
MICHAEL CHRISTOPHERSEN
KFZ-SACHVERSTÄNDIGENBÜRO
Kälberhagen 3 • 24405 Mohrkirch • Mobil 0176-23 81 49 88
sachverstaendiger@mohrkirch.de / www.gutachter-angeln.de
KFZ. - SCHÄDEN • KFZ. - UND OLDTIMER - BEWERTUNG • KAUFBEGLEITUNG
www.gutachter-angeln.de

rung: Ist das E-Bike gegen Diebstahl versichert?

Die Antwort ist häufig unklar. Bei manchen Gesellschaften gelten nur herkömmliche Fahrräder als versichert und man muss den Diebstahl des oder der E-Bikes umständlich gegen einen Extrabeitrag versichern. Bei modernen Versicherern sind E-Bikes den Fahrrädern gleichgestellt und pauschal bis 10.000 € gegen Diebstahl versichert.

Reiner Dohme
Versicherungsmakler
- alle Versicherungsgesellschaften -
- Betreuung - Schadenservice - Tarifvergleich -
Mühlenstraße 1 • 24986 Satrup
Fon 0 46 33 - 1672 **Fax** 0 46 33 - 966 240
Mobil 0173 90 98 003
Email reiner.dohme@t-online.de

Wer mehr will, kann sein E-Bike auch „Kasko“ versichern. Vergleichbar mit einem Auto ist dann nicht nur Diebstahl versichert, sondern auch Unfall, Sturz, Vandalismus, Sturm, Feuer, Kurzschluss am Akku, Bedienungsfehler, unsachgemäße Handhabung. Auch ein „Schutzbrief“ wie in der Autoversicherung ist möglich. Der kostet 6,18 € monatlich bei einem Wert von 2.000 €. Das teuerste E-Bike, das ich versichert habe, ist 7.300 € wert und kostet 18,12 € monatlich.

Reiner Dohme, Versicherungsmakler

Sehnlich erwartet
Wann ist die Kirche wieder offen?

Unsere Kirche ist sehr alt, und wenn man bei altem Gemäuer mit dem Renovieren beginnt, dann gibt es immer neue Probleme. So war es auch bei unserer Kirche. Freuen wir uns an dem, was schon geschafft wurde: Die neuen Fenster sind drin, das neue Dach ist drauf und die Deckengemälde erstrahlen in neuem Glanz – ganz toll. Eine neue Dachentwässerung ist hergestellt; der Außenanstrich ist fertig.

Weil alles große Kosten entstehen ließ, fanden sich viele ehrenamtliche Helfer ein, und das nicht nur einmal. Ich habe sie oft beobachtet und mich darüber gefreut. Neulich schaute ich in die Kirche. Da hob ein Ehepaar alle Fußbodenbretter auf. Man arbeitete mit Mundschutz, denn es kam so allerlei zu Tage. Mäusedreck, alte, zerfledderte Glaswolle und ganz viel Staub. Ich fand es grauenhaft! Ich bedankte mich. Schließlich war der Dreck in/aus unserer Kirche. Auch wenn das Ehepaar für die alten Bretter eine Verwendung fand, so haben sie eine sehr unangenehme Arbeit verrichtet. Das ist anerkennenswert! Wenn alle diese Helfer nicht gewesen wären, würde es mit der Öffnung unserer Kirche ganz gewiss noch länger dauern. Außerdem wurden unter den Dielen noch unangenehmere, keine kostengünstigen Sachen entdeckt. Ich weiß auch, dass viele Spenden eingegangen sind, und ich freue mich und danke, dass wir mit allen Hilfen eine neu renovierte Kirche erhalten. Darauf freuen wir uns alle.

Gerda Zielke

Termine - Termine - Termine - Termine - Termine - Termine

So, 10.10.21 09:30	**Gottesdienst** mit P. Chr. Tischmeyer, St. Georgs- Kirche Struxdorf
Mo, 11.10.21	Sparclub Thumby: **Leerung**
Mo, 11.10.21	Sparclub Hollmühle: **Leerung**
Di, 12.10.21	*Müllabfuhr nur in Struxdorf: Schwarze und Bio-Tonne 14-tgl.*
Mi, 13.10.21	*Müllabfuhr nur in Schnarup-Thumby: Schwarze und Bio-Tonne 14-tgl.*
Fr, 15.10.21 18:30	SG Thumby: **Laterne laufen** mit Spielmannszug Satrup, Alte Schule in Thumby
Sa, 16.10.21 10:00	JKS Struxdorf: **Ausflug in den Hochseilgarten Altenhof**, Claus-Brix-Haus
So, 17.10.21 10:00	**Gottesdienst** mit P.Tauscher, Kirche zu Fahrenstedt, Böklund
Di, 19.10.21	*Müllabfuhr Grüne Tonne in Schnarup-Thumby u. Struxdorf*
Mi, 20.10.21	*Müllabfuhr Gelber Sack in Schnarup-Thumby u. Struxdorf*
Do, 21.10.21 19:00	**Schnack- und Ideenabend zum Flohmarkt-Dorf**, Alte Schule in Thumby
Do, 21.10.21 19:30	**Sitzung des Finanzausschusses** der Gemeinde Schnarup-Thumby Amt Mittelangeln, Sitzungszimmer
Do, 21.10.21 19:30	**Mitgliederversammlung Sterbekasse Satrup**, Pavillon Alte Schule in Mittelangeln
So, 24.10.21 09:30	**Gottesdienst, mit Entpflichtung des Kirchengemeinderates** Thumby-Struxdorf, mit P. Chr. Tischmeyer, St. Georgs-Kirche Struxdorf
Mo, 25.10.21	Sparclub Thumby: **Leerung**
Mo, 25.10.21	Sparclub Hollmühle: **Leerung**
Di, 26.10.21	*Müllabfuhr nur in Struxdorf: Schwarze und Bio-Tonne 14-tgl., Schwarze Tonne 4-wöch.*
Mi, 27.10.21	*Müllabfuhr nur in Schnarup-Thumby: Schwarze und Bio-Tonne 14-tgl., Schwarze Tonne 4-wöch.*
So, 31.10.21 14:00	**Festgottesdienst** zur Gründung der Kirchengemeinde Angeln-Süd, Kirche Tolk
Mi, 03.11.21	*Müllabfuhr Gelber Sack in Schnarup-Thumby u. Struxdorf*
Do, 04.11.21 18:30	**Gemeinschaftsabend**, St. Georgs-Kirche Struxdorf
Fr, 05.11.21 18:00	**Redaktionskonferenz** und **Anzeigenschluss** wwwww, Dörpskrog „Zur Kastanie“
Sa, 06.11.21 20:00	**De Thumbyer Theaterspeeler: Theateravend**, Dörpskrog „Zur Kastanie“
So, 07.11.21 16:00	**De Thumbyer Theaterspeeler: Namiddag**, Dörpskrog „Zur Kastanie“
So, 07.11.21 09:30	**Gottesdienst** mit P. Chr. Tischmeyer, St. Georgs- Kirche Struxdorf
Mo, 08.11.21	Sparclub Thumby: **letzte Leerung in 202**1

Di, 09.11.21	*Müllabfuhr nur in Struxdorf: Schwarze und Bio-Tonne 14-tgl.*
Mi, 10.11.21	*Müllabfuhr nur in Schnarup-Thumby: Schwarze und Bio-Tonne 14-tgl.*
Fr, 12.11.21 15:00	**Seniorengeburtstagsfeier**, Pastorat Thumby, Gemeindehaus
Sa, 13.11.21	Heute erscheint ein **neues wwwww - Heft 272**
Sa, 13.11.21 19:30	SG Thumby: **Großes Verspielen**, Dörpskrog „Zur Kastanie“
Di, 16.11.21	*Müllabfuhr Grüne Tonne in Schnarup-Thumby u. Struxdorf*
Mi, 17.11.21	*Müllabfuhr Gelber Sack in Schnarup-Thumby u. Struxdorf*
Mi, 17.11.21 19:00	Buß- und Bettag, **Friedensgottesdienst,** Kirche zu Fahrenstedt, Böklund
So, 21.11.21 10:00	**Totengedenken am Ewigkeitssonntag,** St. Georgs-Kirche Struxdorf
So, 21.11.21	JKS Struxdorf: **Theaterbesuch für Kinder**, Niederdeutsche Bühne, Pinocchio
Mo, 22.11.21	Sparclub Hollmühle: **Leerung**
Di, 23.11.21	*Müllabfuhr nur in Struxdorf: Schwarze und Bio-Tonne 14-tgl., Schwarze Tonne 4-wöch.*
Mi, 24.11.21	*Müllabfuhr nur in Schnarup-Thumby: Schwarze und Bio-Tonne 14-tgl., Schwarze Tonne 4-wöch.*
Fr, 26.11.21 19:00	Sparclub Thumby: **Jahreshauptversammlung mit Essen**

Neues vom Sozialverband OV Satrup

Ratgeber „Pflegekompass”

Wer schweigt, stimmt nicht immer zu. Er hat nur manchmal keine Lust, mit Idioten zu diskutieren. (Albert Einstein)

Es hat lange gedauert, bis wir wieder zusammen frühstücken konnten. Am 03. September 2021 war es endlich soweit. Am ersten Frühstück nach der durch Corona bedingten Pause nahmen 26 Personen teil. Der 1. Vorsitzende begrüßte die Teilnehmer. Er wies auf die nächste Jahreshauptversammlung und die damit verbundenen Wahlen für die Vorstandsposten hin.

Alle Mitglieder erhalten noch Einladungen zur nächsten Weihnachtsfeier am Samstag, d. 04. Dezember 2021 und zur Jahreshauptversammlung am Samstag, d. 05. März 2022.

Das nächste Frühstück findet am Freitag, d. 05. November 2021 um neun Uhr in der Alten Schule in Satrup statt. Es sind alle herzlich dazu eingeladen, auch Nichtmitglieder.

Zu beachten sind – wie überall – die 3 G Regeln: Geimpft oder genesen oder getestet.

Vorbereitet per „Pflegekompass“. Altwerden ist eine Herausforderung. Damit Familien selbstbestimmt planen und Pflege organisieren können, hilft ein neuer Ratgeber. Der „Pflegekompass“ dreht sich um Wohnen und Pflege. Er will den Info-Dschungel lichten, ein Leitfaden für Pflege zu Hause sein, beim Suchen nach der altersgerechten Wohnung oder dem Heimplatz helfen und viele Tipps für den Lebensabend geben. Vieles läßt sich rechtzei-

tig regeln, vom Umzug ins Erdgeschoß bis zur Renovierung. Umbauten sind über die Kreditanstalt für Wiederaufbau (KfW) oder die Pflegeversicherung finanzierbar. Es gibt auch etliche Tipps zu Recht und Geld.

Auch ein Thema sind „Altenheime“: Manchmal führt nichts daran vorbei, etwa bei Demenz.

Wenn die Situation eintritt, dass Pflegebedürftige nur noch im Heim versorgt werden können, so möchten Betroffene und ihre Angehörigen sich auf jeden Fall in guten Händen wissen. Die Liste der zu berücksichtigenden Auswahlkriterien ist lang, die Unterschiede beginnen bereits bei den Kosten eines Pflegeplatzes. Die nach Pflegestufen gestaffelten Leistungen der gesetzlichen Pflegeversicherung reichen in den meisten Fällen nicht aus, um die Kosten eines Pflegeheimplatzes komplett zu decken. Selbstverständlich ist der finanzielle Aspekt aber nur einer unter vielen bei der Auswahl eines geeigneten und vor allem guten Pflegeheimes. Der „Pflegekompass“ kann bei der Suche helfen.

Frau Ruth Christiansen leistet Schreibhilfe beim Ausfüllen von Formularen. Termin: 04633-1577.

Kommen Sie mit! Am Samstag, d. 27. 11. 2021 fahren wir mit MBK zum Grünkohlessen. Es gibt Grünkohl satt oder ein Alternativgericht auf einem Abend mit Tanz und Unterhaltung. Abfahrt 15,30 Uhr in Flensburg, Rückkehr ca. 22,30 Uhr. Preis 59,50€. Anmeldung bei: 04631-4019968 oder 04633-1577 oder 04633-8322.

Am Samstag, d. 11. 12. 2021 fahren wir zum Entenbufett (oder Alternativgericht) in den Lindenhof in Lunden, danach Besuch des Tönninger Packhauses incl. Eintritt, danach Kaffee und Kuchen in Jonnys Cafe mit musikalischer Weihnachtsunterhaltung. Abfahrt 8,30 Uhr in Flensburg, Rückkehr um ca. 19 Uhr. Preis 69,00€. Anmeldung bei: 04631-4019968 oder 04633-1577 oder 04633-8322.

Der Vorstand vom Ortsverband Satrup grüßt alle herzlich, wünscht eine gute Zeit und beste Gesundheit!

Erna Anstett-Wünsch

Angeliter Buchhandlung
Krimi-Autor Dieter Naumann liest

Der Flensburger Krimi-Autor Dieter Naumann liest aus seinem neuen „Kira Lund“-Krimi am Freitag, dem 22. Oktober 2021, um 19:30 Uhr in der Angeliter Buchhandlung in Satrup, Eintritt 10 €. Um Platzreservierung wird gebeten. Es gelten die aktuellen Corona-Regeln. Tel. 04633-967467.

Kristin Goos

Sterbekasse Satrup
Einladung zur Mitgliederversammlung

Die Sterbekasse für das Kirchspiel Satrup lädt ein zur Mitgliederversammlung am Donnerstag, 21.Oktober 2021, um 19:30 Uhr im Pavillon „Alte Schule“ in Mittelangeln, OT Satrup, Flensburger Str. 8. Die Durchführung dieser Mitgliederversammlung findet unter den aktuellen Bedingungen der Landesverordnung zur Corona-Pandemie statt. Auf der Tagesordnung stehen unter anderem Berichte und Wahlen.

Johannes Petersen, 1. Vorsitzender

Der Sozialpsychiatrische Dienst • Kreis Schleswig-Flensburg • Fachdienst Gesundheit
Moltkestr. 22-26 • 24837 Schleswig • Tel. 04621/810-57
Beratung, Hilfen und Informationen – kostenlos • unabhängig • vertraulich
für Menschen mit psychischen Erkrankungen: Herr Seemann (04621/810-34)
für Menschen mit Suchterkrankungen: Frau Medau (04621/810-35)
Sprechstunde in Flensburg, Bahnhofstr. 38, Zi. 309/310: Frau Medau (0461/16844-819)

mmd
MöbelManufaktur Drews

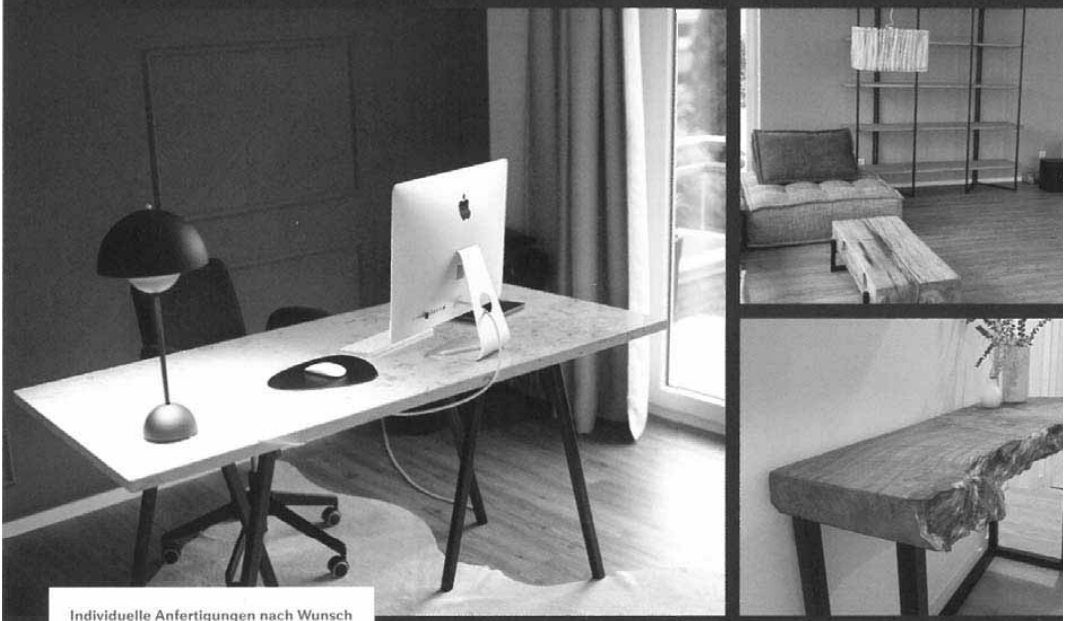

Individuelle Anfertigungen nach Wunsch

Träumen Sie von einem individuellen Möbelstück?

Kontaktieren Sie uns
Um im engen Kontakt für Sie das perfekte Möbel zu designen und anschließend zu fertigen

www.mm-drews.de

Info@mm-drews.de

Facebook:
mmdrews

Instagram
mmd_moebelmanufaktur_drews

+49162 9375718

Zu Beginn der kalten Jahreszeit
Eine Ofengeschichte

Die kalte Jahreszeit hat begonnen, und ich freue mich wieder mal, dass wir noch zwei „richtige“ Öfen besitzen. Ein Kachelofen steht im Wohnzimmer. Man kann eine Tür öffnen, um etwas zum Warmhalten hineinzustellen oder ein Körnerkissen darin wärmen für die kalten Füße. Und mit etwas Geduld ist es auch möglich, darin Bratäpfel zuzubereiten. Der andere dient in der Küche zum Kochen, was wir sehr oft in Anspruch nehmen. Auch ist es dann in der Küche so gemütlich. Natürlich macht so eine Feuerstelle etwas Arbeit, denn es ist klar, dass Holz hereingeholt werden muss, Aschenschubladen geleert werden müssen und der Staubsauger öfter gebraucht wird. Der Vorteil zu früheren Zeiten: Man muss die Öfen nicht benutzen, man kann. Eine Heizung ist ja heutzutage vorhanden und auch ein Elektroherd. Aber sollte der Strom ausfallen, wäre ein Feuerherd sehr nützlich. Ich möchte unsere Öfen keinesfalls missen!

Ab und zu kommt natürlich der Schornsteinfeger. Meistens passt es dann gerade nicht – wie das denn so ist! Aber es macht nicht so viel Dreck wie in früheren Zeiten. Bei uns muss leider, damit der Schornsteinfeger an die kleine Klappe im Schornstein herankommt, ein Schreibtisch und eine Kommode von der Wand abgerückt werden, und wenn der Schornstein gefegt worden ist, natürlich dahinter gewischt und alles abgesaugt werden. Das ist nichts zu der Arbeit, die man früher in den Küchen damit hatte.

Ich erinnere mich noch sehr gut daran, wie es war, wenn der Schornsteinfeger mit seinem Fahrrad bei uns auf dem Hofplatz ankam: Ich höre noch, wie meine Großmutter rief. „Oh nä, door kümmt de swatte Mann! Dat passt mi hüüt ober gaarnich!“ In der Küche neben dem Herd befand sich eine sehr große Klappe, die wurde geöffnet und dann tat der „Swatte Mann“ seine Arbeit, alles wurde dabei von einer Rußschicht überlagert. Es war noch so ein begehbarer Schornstein. Es wurde zwar manches noch mit Zeitungspapier abgedeckt, aber trotzdem musste anschließend gründlich geputzt werden. Mutter und Großmutter hatten danach genug zu tun.

Damals wurde Kindern noch manchmal mit dem Schwarzen Mann gedroht, wenn man nicht gehorcht. Ich habe mich, wenn der Schornsteinfeger kam, als ich noch nicht zur Schule ging, unter dem Sofa im Wohnzimmer verkrochen. Irgendwann später entdeckte ich, dass „unser“ Schornsteinfeger ein netter Mensch war. Er machte Scherze, und es wurde ja auch erzählt, dass Schornsteinfeger Glück bringen!

Als ich im Pflegedienst tätig war, habe ich

noch oft morgens Öfen in Gang gebracht. Da gibt es ein Erlebnis, das ich nie vergessen werde. Es war ein sehr nebliger, noch fast dunkler Morgen, und ich hatte einen Einsatz in einem alten Strohdachhaus an der Schlei. Der Weg dorthin war kurvig und eng. Der Nebel machte das Fahren nicht besser; ich war auch erst einmal dort gewesen. Nachdem ich wieder hingefunden hatte und durch die Waschküche in der Küche angelangt war, guckte ich auf die Uhr und sah, dass ich schon eine Viertelstunde zu spät war. Die Pflegekundin hatte mitten in der Küche ihr Bett stehen. Sie konnte nur noch ein paar Schritte gehen und konnte so alles erreichen, auch den Herd, und alles andere war griffbereit. Nun lag sie aber noch im Bett und wartete auf die Morgentoilette. Außerdem bereitete der Pflegedienst ihr anschließend immer das Frühstück. „Ik dach door kümmt hüüt keener!“ war die Begrüßung. Ich entschuldigte mich und erzählte, wie neblig es sei. Dafür hatte sie Verständnis. „Denn bööt man erst Füür, dormit dat warm ward! Denn kannst ok glieck Eierwater opsetten!“ Gesagt, getan. Buschholz war in einem Eimer, der Holzkasten voller Holz, und ein Stapel Zeitungspapier zum Anzünden lag auf einem Stuhl. Aber oh weh! Es wollte gar nicht anbrennen! Dicker Qualm quoll heraus aus allen Ritzen des Herds. Im Nu war die Küche voll davon. Was tun?? Ich riss die Tür zur Waschküche auf. Was sollte ich nun tun? Ich reichte der Frau ein Handtuch das sie sich vors Gesicht halten sollte. Wir husteten beide. „Maak de Döör too!“ rief diese, „und denn maak de Schosteenklapp open! Und denn schmitts du door een Zeitung rinn!“ Das tat ich. Ich knüllte ein Stück Zeitung zusammen und warf es in die offene Klappe. „Nich tohoopenknüllen! Dat ganze Blatt an een Eck anfengen und rinn dormit!“ Tatsächlich! Die Zeitung entschwand nach oben in den Schornstein und der Qualm ließ nach. Dem Himmel sei Dank! Danach wurde erstmal gelüftet. Ich war so froh über die klare Anweisung der alten Dame und hatte etwas dazugelernt. Diesen Nebelmorgen, dazu noch so einen verqualmten, werde ich nie vergessen!

Herta Andresen

Der WBV Thumby informiert

Digitalisierung kommt

In den nächsten Wochen fangen wir an, die Verbandsleitungen und die Hausanschlüsse zu digitalisieren.

Mit der Durchführung wurde das Büro torresin & partner aus Nortorf beauftragt.

Da Ver- und Einmessungen durchgeführt werden ist es auch erforderlich, dass die Mitarbeiter u. U. auch ihr Grundstück betreten müssen. Ich bitte alle Anschlussnehmer darum im Sinne des WBV Thumby mit den Mitarbeitern vom Büro torresin & partner zusammen zu arbeiten, wenn diese vor Ort Fragen haben, damit die Angaben so genau wie möglich eingepflegt werden können.

Leider sind unsere vorhandenen Daten/Unterlagen nicht vollständig und auch nicht immer richtig. Bei Fragen stehe ich Ihnen/Euch jederzeit zur Verfügung.

Volker Ohlsen
Verbandsvorsteher WBV Thumby

Mobile Tischlerei

Tischlermeisterin Birgit Martius
Ekeberger Str. 4, 24891 Hollmühle
Mobil: 0162 – 2 06 54 18
Telefon: 04623 – 18 99 74

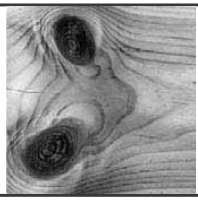

Reparieren statt wegwerfen
Montagen an Land und an Bord

fachgerecht, schnell, zuverlässig
auch bei „Kleinigkeiten“

Backstage
Flohmarkt hinter den Kulissen

Das Flohmarktdorf von Schnarup-Thumby hat seine Pforten wieder geschlossen. Das Resümee der Beteiligten ist dazu sehr vielschichtig. Einigen war der Besucherstrom zu schwach. Andere fanden ihn gleich groß wie im letzten Jahr. Es gab Stimmen, die ihn grundsätzlich im Herbst veranstalten wollen. Doch gab es auch Wünsche zur Rückverlegung auf den Pfingstsamstag. Übereinstimmend bemängelten die Befragten, dass das Publikum zu flüchtig war und die angebotenen Waren nicht genügend prüfte. Und die Umsätze an den Ständen waren minimal. Doch all das soll beim Flohmarktschnack am 21. Oktober Thema sein. Ich hoffe, dass sich hier viele Interessenten beteiligen.

Brillen **Hörgeräte** **Contactlinsen** **Schmuck** **Goldankauf** **Passfotos**
kostenloser Hör- und Sehtest • Hörgeräte zum Nulltarif • günstige Brillenangebote • Contactlinsenabo
Optik Marquardsen Satrup
Glücksburger Str. 7-9 · Tel. 0 46 33 - 3 60 · **www.optik-marquardsen.de** · **Für Sie da:** MO - FR 8.30 - 12.30 und 14.30 - 18.00 · SA 9.00 - 12.30

Mir liegt besonders daran, hier einmal einige Personen hervorzuheben, die hinter den Kulissen dafür sorgten, dass das Flohmarktdorf überhaupt zustande kam.
Dies sind unter anderem Hella Hansen-Olizeg, Gudrun Gräwe, Anett Thomsen-Bendixen, Birgitt und Martin Krull, die den Termin abstimmten, festlegten und die Flyer produzierten. Auch Kiara Merkel, Lale Truelsen und Stefanie Merkel (s. Bild von links) sind zu erwähnen, die zur Werbung im Vorfeld des Marktes einen Verkaufsstand aufbauten und sich fotografieren ließen. Das Bild wurde dann von der Tageszeitung nicht veröffentlicht. Dafür wurde der Flohmarktdorf in der Ankündigungsspalte zweimal beworben.

Angeliter Tischlerei

Inhaber Jens Prüß
Dorfstraße 6 · 24860 Uelsby
Werkstatt in der Böklunder Straße 1
Tel. 04623-183956 · Fax 183957 · Mobil 0171-1046580
angeliter.tischlerei@t-online.de

HOLZTREPPEN · FUSSBODENVERLEGUNG
FENSTER UND TÜREN AUS HOLZ UND KUNSTSTOFF
TROCKENBAU · KÜCHENBAU · MÖBELBAU

Und zuletzt Dank an Ingo Hess, der mehr als 30 Kilometer verfuhr, um die gesamten Wegweiser zu verteilen, anzubringen und wieder einzusammeln.
Weiter so!

Claus Kuhl

Partyservice Buchenhain

Suppen, Schnittchen oder Warmgerichte: Wir bieten Ihnen bodenständigen Partyservice mit guter Hausmannskost!

Probieren Sie auch unseren Mittagstisch: Wir kochen täglich frisch und bieten unsere Gerichte zur Selbstabholung oder, in einem bestimmten Umkreis, auch als Lieferservice an.

Sprechen Sie uns an, wir beraten Sie gern!

Partyservice Buchenhain
Buchenhain 1, 24860 Böklund, **Tel. 04623 1810**
info-seniorenwohnpark-buchenhain@diako.de
www.seniorenwohnpark-buchenhain.de

DIAKO PFLEGE

Die SG Thumby
lädt herzlich
zum diesjährigen

VERSPIELEN

im Dörpskrog zur Kastanie
in Schnarup-Thumby
ein!

Am **13. November 2021 um 19:30 Uhr** unter
Einhaltung der **3G-Regel**!

Einlass ab 18:00 Uhr nur für nachweislich
Geimpfte, Getestete und Genesene.

Es gibt großartige Preise zu gewinnen.
Wir freuen uns auf einen
spannenden Abend mit vielen Gästen.

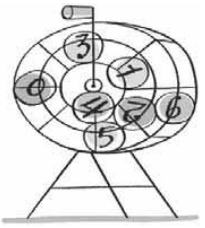

Ulrike Schmitz

Yoga

Achtsamkeit

Klang

Mühlenstraße 7, 24860 Uelsby, ☎ 04623/1897947

BenefitYoga®-Präventionskurse

Seminare

Klangmassagen

www.yoga-schmitz.de

info@yoga-schmitz.de

Jugend- und Kulturausschuss Struxdorf

Ausflug in den Hochseilgarten

Am Samstag, den 16.10., haben wir (der Jugend- und Kulturausschuss Struxdorf) im Hochseilgarten Altenhof bei Eckernförde 15 Plätze gebucht. Wer mitkommen möchte, meldet sich bitte bei Katja Kehrer (04623/180147) oder über kandinskikk@gmx.de an. Die Teilnahme ist kostenlos. Fahrgemeinschaften werden organisiert. Wir bitten um schnelle Anmeldung, denn die Teilnehmeranzahl ist begrenzt. Es kann aber möglicherweise nachgebucht werden. Zuschauer können in unbegrenzter Anzahl mitkommen, können aber dann nicht klettern. Also wer klettern will, sollte sich schnell anmelden.

Gebucht ist die Zeit von 11:00 – 14:30 Uhr, um 10:00 Uhr starten wir am Claus-Brix-Haus in Struxdorf neben der Kirche und bilden Fahrgemeinschaften, falls gewünscht. Wir werden gegen 16:00 Uhr zurück sein.

Zur Verpflegung schreibt der Betreiber:

„Direkt im Hochseilgarten bekommt ihr Kaffee, Tee, Soft-Drinks, Laugengebäck und Schokoriegel. Ihr könnt auch gerne eure eigene Verpflegung mitbringen und diese bei uns verzehren. Im Hochseilgarten stehen Tische und Bänke für euch bereit, damit ihr mal ein bisschen verschnaufen und was essen und trinken könnt."

Nähere Informationen bekommt man unter www.hochseilgarten-eckernfoerde.de/

Es gelten natürlich die Coronabedingungen, die an diesem Tag gültig sind.

Wir freuen uns schon!

Katja Kehrer
für den Jugend- und Kulturausschuss

Bernstorff-Gymnasium Satrup

Onomato... Wie bitte?!

Das denkt sicherlich nicht nur die Klasse 6b des Bernstorff-Gymnasiums in Satrup, wenn es um die Aussprache der für Comics typischen Geräuschwörter (*Onomatopoeia*) geht. Doch neben der schweren Aussprache stellt die Rezeption der poppig bunten Lautmalereien für niemanden ein Problem dar. Es macht einfach BAAAAAAM!! Und das jetzt auch in unserem Werkraum, denn die Schüler und Schülerinnen der Klasse 6b bastelten im Kunstunterricht bei Frau von Rönne mit bunten Tonpappen knallige 3D-Onpos, die einen nun förmlich anspringen. Ein schöner Auftakt, der Lust auf mehr Comic macht!

C.v.R.

Feuerwehr Struxdorf
Übungsabend mit zwei Themen

Beim letzten Übungsabend der Feuerwehr Struxdorf wurden wir in zwei Gruppen eingeteilt, die abwechselnd zwei verschiedene Themen bearbeitet haben. Zum einen wurde besonderes Augenmerk auf Einsätze unter Atemschutz gelegt. Diese bedeuten grundsätzlich ein erhöhtes Gefahrenpotenzial für die beteiligten Atemschutzgeräteträger und müssen deshalb gründlich abgesichert werden. Dies geschieht in unserer Wehr durch 2 Personen, die die Atemschutzüberwachung während der Einsätze übernehmen. Meist sind es dieselben Personen. Damit im Idealfall alle die Überwachung übernehmen können, wurde sie nun detailliert besprochen. Die Atemschutzüberwachung ist über Funk mit den jeweiligen Kameraden bzw. Kameradinnen in Kontakt und somit ihre Verbindung nach draußen. Sie überwachen den Druck in den Atemluftflaschen, damit immer genug Atemluft vorhanden ist – auch für den Rückweg. Zudem

seit 1889

ODEFEY & SOHN

Natursteinarbeiten · Grabmale

Sterup
Schulstr.

Süderbrarup
Holmer Str.

☎ 0 46 37 - 18 06

> Neueindeckungen > Bauklempnerei
> Dachbezogene Holzarbeiten
> Reparaturarbeiten
> Innenausbau > Carports

Ralph Rohmann

Dachdeckerfachbetrieb

Ausackerbrück • 24986 Mittelangeln • Fax 0 46 33 - 96 88 928
Tel. 0 46 33 - 96 89 677 Mobil: 01 71 - 6 24 77 48

Die zweite Gruppe musste sich mit einem ganz anderen Szenario beschäftigen: ein PKW lag nach einem Unfall auf der Seite und musste stabilisiert werden, damit der Rettungsdienst sich gefahrlos um die eingeschlossene Person kümmern konnte. Dazu wurden aufgerollte Schläuche, Leitern und Zurrgurte verwendet. Zu guter Letzt wurde das Auto mit Hilfe von Steckleitern aufgerichtet. Es ist erstaunlich, was wir alles mit unseren „Bordmitteln“ machen können, obwohl unser Fahrzeug nicht speziell für Technische Hilfe ausgerüstet ist.

sind sie die Schnittstelle zwischen der Einsatzleitung und dem Angriffstrupp, denn sie geben Hinweise über die Situation während des Einsatzes an den Gruppenführer bzw. den Wehrführer weiter. Andersherum gibt die Atemschutzüberwachung die Anweisungen der Einsatzleitung an die Angriffstrupps weiter. Um stets den Überblick zu behalten, gibt es eine Tafel mit mehreren Funktionen als Hilfsmittel. Darauf werden die Namen der jeweiligen Trupps eingetragen, der aktuelle Druck in den Atemluftflaschen notiert und die Zeit überwacht. Die Überwachung muss den Angriffstrupp zurückrufen, wenn eine bestimmte Menge Luft verbraucht wurde. Dann wird ein neuer Trupp in den Einsatz geschickt, der ebenso überwacht wird.

Wir sind sehr froh, dass unsere Übungsabende wieder stattfinden können. Leider müssen aber das Stiftungsfest und auch das Verspielen in diesem Jahr wieder ausfallen.

Aber vormerken könnt ihr den Weihnachtsbaumverkauf im Sägewerk Mangelsen: am 1. Advent (28.11.) bei Grillwurst und Heißgetränken.

Saskia Zielke und Ronja Lund

Sieben auf einen Streich
Neuer Vorstand des TSV Struxdorf

1.Reihe von links nach rechts: Ronja Lund-Petersen, Saskia Zielke, Karina Lass
2. Reihe von links nach rechts: Matthias Lass, Daniel Klein, Phillip Brüsemeister. Nicht im Bild: Mattes Zielke

Auf der diesjährigen Jahreshauptversammlung am 06.09.2021 wurde ein komplett neuer Vorstand des TSV Struxdorf gewählt. Nach langjährigem Einsatz mit viel Herzblut, Engagement und vor allem Zeit verabschiedete sich der alte Vorstand. Wir danken Peter Erichsen, Barbara Cordsen, Stefan Klügel und Sandra Reimer für ihre großartige Arbeit. Mit dem Wissen, dass wir jederzeit auf ihre Unterstützung vertrauen können, stellten wir uns den anwesenden Vereinsmitgliedern zur Wahl. Der neue Vorstand sieht nun wie folgt aus:

1. Vorsitzende: Saskia Zielke (Tel.: 04623 8859 153), 2. Vorsitzende: Ronja Lund-Petersen, 3. Vorsitzender: Phillip Brüsemeister, 1.Kassenwart: Matthias Lass, 2. Kassenwart: Mattes Zielke, Schriftführer: Daniel Klein, Kommissarische

ZIMMEREI
Ingo Dietz
Zimmererarbeiten aller Art
• Dachstühle
• Carports
• Innenausbau
• Akustikdecken
• Fussbodenverlegung
• Fenster und Türen
Ekeberg 4
24891 Struxdorf
Tel: 04623-7395
Mobil: 0179-1907050
Mail: ingo-dietz@t-online.de

Jugendwartin: Karina Lass.
Wir alle leben in Struxdorf und möchten uns für das Dorfleben einsetzen. Der TSV war und ist eine wichtige Institution, denn er bietet Möglichkeiten für Jung und Alt. Sport verbindet bekanntermaßen. Für alle, die neu zugezogen sind oder das Angebot noch nicht kennen, hier eine Übersicht über die bisherigen Sparten: Montag 19- 20 Uhr Mucki Bude (Dörps- und Schüttenhus Struxdorf), Dienstag 19 – 20 Uhr Frauengymnastik (Turnhalle Struxdorf), Donnerstag Kinderturnen (Turnhalle Struxdorf): 15-16 Uhr: 0- 4 Jahre, 16-17 Uhr: 5- 8 Jahre, 17-18 Uhr: 9-14 Jahre,
20 – 22 Uhr Faustball (Turnhalle Böklund).
Außerdem gibt es einmal im Monat Freitags ein freies Tanzen im DuS.

Da die dänische Schule nicht mehr existiert, wird die Turnhalle in Struxdorf nur noch vom TSV genutzt und es gibt mehr freie Zeiten. Wir haben vor, diese mit neuen Angeboten zu füllen.
Du hast eine Idee für einen Kurs oder kannst sogar einen anbieten? Du möchtest niederdeutsche Volkstänze tanzen oder doch lieber Jumpstyle? Tischtennis spielen? Vielleicht auch etwas völlig anderes? Dann melde dich bei uns, wir sind offen für alle Vorschläge.

Der neue Vorstand

Ralf Carstensen
Omnibusbetrieb
Linienverkehr
Schülerverkehr
Dorfstraße 1, 24860 Uelsby
www.carstensen-bus.de
service@carstensen-bus.de
Telefon 04623-402

Kfz-Werkstatt
mit günstigem Stundensatz
Autos, Anhänger, Wohnmobile,
Transporter, Reifenangebote
Wir montieren und wuchten auch Reifen
die Sie im Internet gekauft haben
HU und AU Service

Bernstorff-Gymnasium
Digitale Podiumsdiskussion

Wir, die Klassen 10b und 10c hatten die Direktkandidatinnen und -kandidaten des Wahlkreises 1 zu einer digitalen Podiumsdiskussion eingeladen.

Franziska Brzezicha, Direktkandidatin der SPD, Stefan Seidler als Direktkandidat für den SSW, Jasper Balke als Vertretung für den Direktkandidaten Robert Habeck von den Grünen, Katrine Hoop als Direktkandidatin für die Linke und Marquard Petersen als Vertreter für die Direktkandidatin Petra Nicolaisen waren angetreten, um sich den Fragen der Schülerinnen und Schüler zu stellen. Die FDP und AfD hatten auf eine Einladung nicht reagiert.

Insgesamt waren wir 76 Schülerinnen und Schüler, die aufmerksam die Argumentationen und Reaktionen der Kandidatinnen und Kandidaten verfolgten.

Im WiPo-Unterricht hatten wir uns Gedanken gemacht, zu welchen Oberthemen wir welche Fragen formulieren wollten. Ganz oben auf der Prioritätenliste stand der Klimawandel:

„Warum soll der Kohleausstieg erst 2038 vollzogen werden?“

„Wie verhalten Sie sich ganz persönlich, um das Klima zu schonen?“ …und viele mehr.

Alle Anwesenden waren sich einig, dass es ganz wichtig sei, dem von Menschen verursachten Klimawandel zügig zu begegnen. Ein Kandidat bezog sich dabei aber auch auf die Verantwortung aller Staaten und die enge Abstimmung mit der EU, was von einigen aus unseren Reihen eher kritisch betrachtet wurde, weil man sich hier national nicht aus der Verantwortung ziehen könne, auch wenn es darum gehe, globale Herausforderungen zu lösen.

Ein weiteres wichtiges Thema war die Digitalisierung in den Schulen. Hier zeigten wir deutlich unseren Unmut darüber, dass die Digitalisierung viel zu langsam vorangeht und im Unterrichtsalltag technische Ausfälle und Schwächen an der Tagesordnung sind. Alle Kandidatinnen und Kandidaten zeigten Verständnis, so dass wir weiter Hoffnung auf Entwicklung haben.

Aber auch die Situation in Afghanistan wurde angesprochen und wir äußerten unser Entsetzen darüber, dass die Taliban so schnell nach dem Abzug der Truppen die Macht übernehmen konnten und es zu den schrecklichen Bildern vom Flughafen in Kabul kommen konnte.

Während sich in der ersten Hälfte der Diskussionsrunde alle mit sehr viel Wohlwollen begegneten, wurde es in der zweiten Runde hitziger. Die Umsetzung der Klimaziele und z.B. der Ausstieg aus der Kohleförderung und auch die Rolle der Bundeswehr zeigte dann auch Unterschiede zwischen den Parteien. Diesen Teil der Diskussion beurteilten die meisten von uns viel positiver, weil wir hier Profile erkennen konnten, die zuvor nicht immer klar wurden.

Das abschließende Urteil zur Durchführung von Podiumsdiskussionen an Schulen war sehr positiv. Im Gegenzug bekamen wir aber auch ein großes Lob von den Politikern und Politikerinnen für die guten Fragen und die Moderation, die von Jolina Schwennesen, Carla Reinfeld und Johannes Bülow hervorragend und souverän durchgeführt wurde. Für eine einwandfrei funktionierende Technik sorgten Max Marquard, Paul Schmidt, Paul Thomsen-Bendixen aus der 10. und Paul Ritte und Kim aus dem 13. Jahrgang.

Klasse 10b und 10c

5W-Kreuzworträtsel (Bitte Umlaute nicht auflösen)

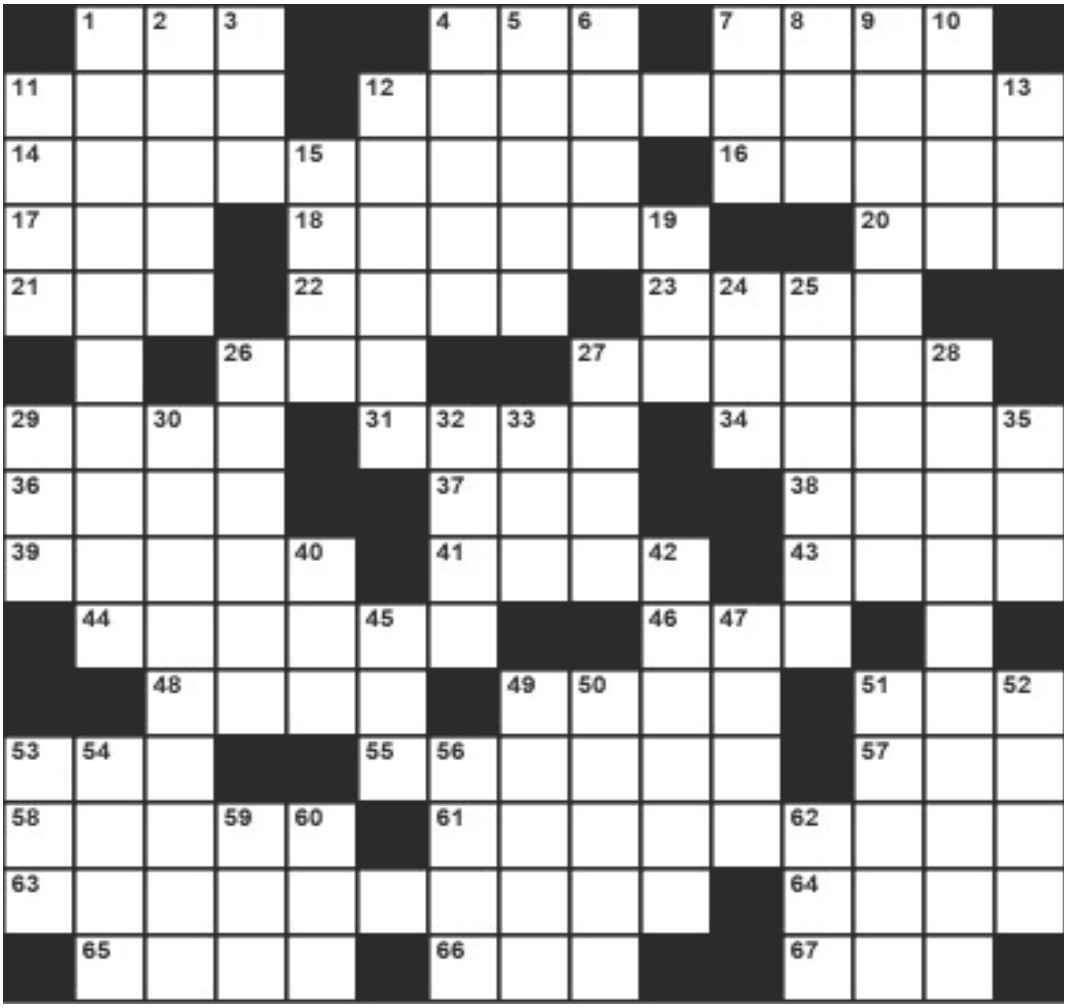

WAAGERECHT: 1. ugs.: zwei 4. aus Gestein hervortretende breiige Flüssigkeit 7. griech. Göttin der Morgenbrise 11. Thailand bis 1939 12. Gruppe verwandter Berufe 14. Gegner des Judentums 16. Beigabe zum Essen 17. Teil des Baumes 18. erdgeschichtlich frühes offenes Gewässer 20. elektrisch geladenes Teilchen 21. dem Wind abgewandte Seite 22. Ozean 23. Zarenerlass 26. Lebensende 27. kleine Tür zum Garten 29. ein Trillionstel 31. Kultband der 80er („Da Da Da“) 34. Tendenz, Zeitgeist 36. Grundnahrungsmittel 37. geistig verwirrt 38. Gedrängtheit, Platzmangel 39. mageres Rinderhack 41. Vorname des Schauspielers Augustinsky (1940-2014) 43. Singvogel 44. enger Kellerraum 46. Handlung, Zeremonie 48. frisch gefallener Schnee (Jägersprache) 49. Stromspeicher (Kw.) 51. Abk.: besonders 53. größte Eulenart 55. Lesekabine (Bibliothek) 57. Großmutter 58. Wundmal 61. gutheißen, beipflichten 63. Lichtquelle im Gebäude 64. wertloses Zeug, Trödel 65. nicht mutig 66. Sprechgesang (engl.) 67. Spaltwerkzeug

SENKRECHT: 1. Gewinn durch Kapitalanlage 2. Masse aus weichen aufgelösten Fasern 3. Koseform für Großmutter 4. Edelstein mit eingeschnittenen Figuren 5. Bewohner eines Schweizer Kantons 6. Schwanz des Hundes 7. Tennis: direkter Aufschlaggewinn 8. Hiermit wollte ET (Film) nach Hause fliegen (Abk.) 9. unempfindlich, widerstandsfähig 10. Descartes: Ich denke, ... bin ich. 11. Versammlungsraum 12. eloquent, wortgewandt 13. bestimmter Artikel (Akk.) 15. japanischer Kampfsport 19. Ansehen, Leumund 24. Exkrement 25. Haft 26. Kameraeinstellung beim Film 27. Hautöffnung 28. vertragliche Bindung eines Künstlers an ein Theater 29. Klostervorsteher 30. Aschegefäß für verbrannten Leichnam 32. geripptes Gewebe 33. Inseleuropäer 35. dt. Touristikunternehmen, Reisebüro 40. dt. Bundespräsident (8.), Johannes (1943-2006) 42. Flugkörper in der Raumfahrt 45. Geschmacksrichtung bei Sekt (frz.) 47. ugs.: beliebtes Schreibgerät 49. Duft, Wohlgeschmack 50. dt. Industrieller (Friedrich, 1787-1826) 51. Natriumsalz der Borsäure 52. Schlafkörnchen für Kinderaugen 53. Hochschule (Kw.) 54. Pflanze mit faserigem Stängel 56. Algen-Galerte: ...-Agar 59. Dativ-Präposition 60. schmal, gedrängt 62. griech. Buchstabe

Impressum

Herausgeber: *Was, wann, wo, wer, wie in Schnarup-Thumby, Struxdorf und Umgebung e.V.*
Stefanie Merkel (1. Vors.), Bi de Kirch 15
24891 Schnarup-Thumby, Tel. 04623-189038
Fax 04623-180017, E-Mail: mail[at]5w-info.de
WWWWW im Internet: www.5w-info.de
Redaktion: Ulrich Barkholz (Tel. 04623-180014), Heiko Koll (Tel. 04623-1202), Claus Kuhl (Tel. 04623-187824), Stefanie Merkel (Tel. 04623-189038), E-Mail: red[at]5w-info.de
Anzeigen: Sigrid Kühnel (Tel. 04623-185864), Nathalie Paulsen (Tel. 0176-60152976), Birgit Wegner (Tel. 0172-2482430)
E-Mail: anz[at]5w-info.de
Abrechnung/Finanzen: Hans-Jürgen Thomsen (Tel. 04623-189942), E-Mail: abr[at]5w-info.de
Vertrieb: Inge Callsen (Tel. 04623-1031)
5W erscheint monatlich in einer Auflage von etwa 1000 Stück und wird kostenlos soweit möglich an alle erreichbaren Haushalte in Schnarup-Thumby und Struxdorf verteilt. Die Hefte werden außerdem u.a. an folgenden Stellen ausgelegt:
Schnarup-Thumby: Dörpskrog „Zur Kastanie"; **Struxdorf:** Dörps- un Schüttenhus Hollmühle; **Süderbrarup**: Bäckerei Hecker, Buchhandlung Schröder, Ringelblume Naturkost, Baumarkt Köhn, Modehaus Harmening, Alloheim; **Norderbrarup**: Reifenhandel Ringsleben; **Mohrkirch**: Kiosk Dörpstuv; **Böklund**: Nahkauf Lüdtke, Star-Tankstelle, Seniorenwohnpark Buchenhain; **Böel**: Gaststätte Lindenhof, Bäckerei Hecker Böelschuby, Kartoffelhof Lausen Böelkamp; **Mittelangeln OT Satrup**: Edeka Heimer, Angeliter Buchhandlung, Physiotherapiepraxis Beskit, Kfz-Technik Hofer, Haarstudio Manuela Niendorf, Die Haarschneider.
Das nächste Heft erscheint am 13. November 2021. **Anzeigen- und Redaktionsschluss** (zugleich Redaktionssitzungs-Termin) ist **Freitag, der 05.11.2021, 18 Uhr**. Alle Angaben entsprechen dem Kenntnisstand zu Redaktionsschluss. Keine Haftung für Irrtum, Richtigkeit von Artikeln und Terminen. Wir behalten uns vor, eingesandte Texte sinnvoll zu kürzen. Alle Beiträge, die mit Namen gekennzeichnet sind, geben nicht unbedingt die Meinung der Redaktion wieder. Etwaige Verantwortlichkeiten und Gewährleistungen liegen dann bei Autorin oder Autor. Es besteht kein Anspruch auf Veröffentlichung oder Platzierung eingesandter Texte und Bilder, auch nicht auf die Einhaltung von Ausgabe- und Lieferterminen sowie Hauszustellung.
Druck: El Mundo, Süderbrarup

Notdienste

Der Apotheken-Notdienstfinder

22 8 33*

von jedem Handy ohne Vorwahl

Handy: 22 8 33*
Festnetz: 0800 00 22 8 33**
SMS: „apo" an 22 8 33*

*max. 69 ct/Min/SMS **kostenlos

Notdienst

Jetzt auch als Smartphone-App!

Augen- und HNO-ärztlicher Notdienst

Mi. und Fr. (außer an Feiertagen) 16 bis 18 Uhr
Sa., So. und Feiertage 10 bis 12 Uhr
Die diensthabende Praxis erfragen Sie bitte unter der **kostenlosen Rufnummer 116117**.

Sozialpsychiatrischer Notdienst

nachts 19 - 7 Uhr und am Wochenende: Tel. 04621/988404

Gift-Notruf: 0551/19240 www.giz-nord.de

Notdienst der Zahnärzte

Tel. 04621/5499945 oder
www.zahnaerztlicher-notdienst-sh.de

www.tierarzt-notdienst-schleswig-flensburg.de

KVSH-Notdienst der Ärzte

Der ärztliche Notdienst findet außerhalb der Sprechzeiten der Arztpraxen in der **KVSH Anlaufpraxis/Kinderanlaufpraxis im Helios-Klinikum** Schleswig, St.-Jürgener-Str. 1-3, statt. Öffnungszeiten: Mo., Di., Do. 19–21 Uhr, Mi., Fr., 17–21 Uhr, Sa., So. und Feiertage 9–13 und 17–20 Uhr. **Kinderärztlicher Notdienst** in der **Anlaufpraxis Schleswig**: Sa., So. und Feiertage: 14–17 Uhr. **Ärztlicher Bereitschaftsdienst** außerhalb der Praxisöffnungszeiten erreichbar unter Tel. **116 117** (kostenlos, bundesweit) zu diesen Zeiten: Mo., Di., Do. 18–8, Mi., Fr. 13–8, Sa., So. und Feiertage ganztags.
Im **Notfall** direkt die **112** (EU-weite Notrufnummer) wählen.

Notruf 112 europaweit

www.112.eu

Notruf bei Strom-/Gasstörungen:

SH-Netz AG Süderbrarup: **04641-92049308**
außerhalb der Geschäftszeiten:
04106/6489090

Apothekennotdienst bundesweit:

www.aponet.de

ASS Service Auto S'brarup
GmbH - Kai und Ralf Feddersen

Kfz-Meisterbetrieb
Gewerbestraße 17
24392 Süderbrarup
Telefon 0 46 41 - 23 23
Telefax 0 46 41 - 24 24

Meisterhaft auto reparatur

Waschen und pflegen Sie Ihr Fahrzeug mit Freude und viel Platz in unserer neuen Waschanlage

- Mehrmarkenwerkstatt
- Modernste Technik
- Qualifiziertes Fachpersonal
- Kompetenter Service
- Waschcenter

Gewerbeflächen zu vermieten!
04641/2323

Peters Wärmetechnik
Hauptstraße 75
24405 Mohrkirch
Tel.: 04646 - 234

peters Wärme-technik

www.peters-waermetechnik.de

Traumbäder von Peters Wärmetechnik!

Pfiffige Gestaltungsideen, drei Jahrzehnte Erfahrung und viel Gefühl für Ihre Wünsche - das ist der Stoff, aus dem wir Traumbäder bauen!

Endlich schöner baden.